convicción

Segunda Epoca, Año 2, Nº 14 Montevideo, 22 de marzo de 1984 N$ 20 La palabra de la inmensa mayoría

Seregni Libre

"Quise todo el tiempo compartir la suerte de mi militancia"

El líder del Frente Amplio, Líber Seregni, liberado el lunes tras 8 años ininterrumpidos de reclusión en la Cárcel Central de la Jefatura de Policía de Montevideo, dijo ayer que "la tarea de la recuperación democrática en nuestro país" debe ser obra "de la concurrencia de todos los partidos políticos y de todas las fuerzas sociales".

Seregni - que brindó una conferencia de prensa de una hora y media para un centener de periodistas nacionales y extranjeros-aseguró que durante estos años optó por permanecer en el país porque -dijo- "quise todo el tiempo compartir la suerte de mi militancia".

Inhabilitado por un período mínimo de dos años para ser elector y elegible, el dirigente de izquierda abogó asimismo por una "amplia amnistía" pero advirtió que lo desea sólo para "los actuales presos políticos y los amenazados".

Nueva ronda de negociaciones entre Políticos y Militares

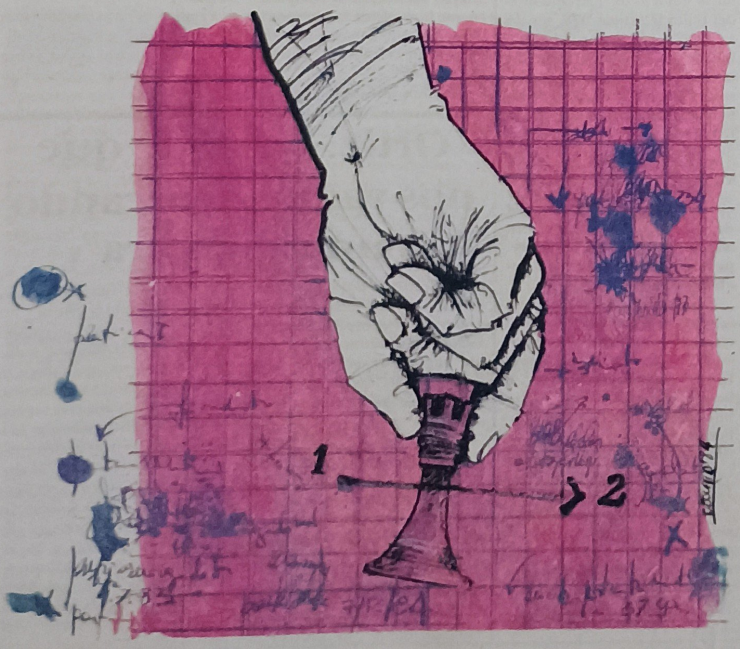

La iniciación de una segunda ronda de sondeos entre dirigentes políticos y jerarcas militares se verificará muy probablemente en el correr de la semana próxima o quizás antes, dijeron a CONVICCION fuentes confiables.

Las fuentes estimaron que "esta nueva etapa de conversaciones previas puede ser muy breve y no bien se dialogue nuevamente sobre dos o tres puntos básicos, se reiniciarán las negociaciones formales".

En medios partidarios, la liberación el lunes pasado del excandidato a la Presidencia de la República por el Frente Amplio, Líber Seregni, fue interpretada como "el primer paso de las Fuerzas Armadas" hacia la normalización del clima político".

Según se prevé, los comandantes convocarían en primer lugar a los dirigentes del Partido Colorado, para informarles acerca de los últimos contactos con representantes del Partido Nacional.

Luego de esta conversación y de alguna otra que podría sostenerse con dirigentes blancos, "estarían dadas-según las fuentes-, las condiciones para la reanudación formal de las negociaciones".

De acuerdo con lo que pudo saber este semanario, si bien Seregni manifestó ayer su disposición a dialogar con las Fuerzas Armadas, esta posibilidad es altamente improbable y podrá concretarse sólo a través de interpósitas personas.

Un dato que permite deducir que las conversaciones entre los dirigentes de los partidos habilitados y los militares se reiniciarán a la brevedad, lo constituye el hecho de que algunos sectores colorados aguardan los resultados de las negociaciones para recién entonces elaborar mociones que serán presentadas en la Convención Nacional del Partido, del 7 de abril.

"Antes de ese día, se supone que va haber importantes novedades políticas, por lo que habrá que esperar hasta entonces para saber qué va a pasar en la Convención", comentó un miembro del Comité Ejecutivo Nacional (CEN) del Partido.

Informe: Subempleo, drama social del Uruguay

(Págs. 20,21,22 y 23)

Seregni en libertad pero impedido de ser candidato para presidente

Dirigentes políticos y sindicales destacaron su espíritu de pacificación.

El candidato a la Presidencia de la República por el Frente Amplio en las elecciones nacionales de 1971, Liber Seregni, fue liberado el lunes pasado tras ocho años de reclusión ininterrumpida en la Cárcel Central de la Jefatura de Policía de Montevideo.

Seregni, de 68 años, abandonó el recinto carcelario sobre las 17.40 horas, luego de que el Supremo Tribunal Militar dispusiera en horas de la mañana la compurgación de su pena, decretando la libertad definitiva y su inhabilitación por dos años para ser elegible o elector en la actividad política.

El martes, CONVICCION publicó una edición especial de 12 páginas con toda la información relativa al suceso, que conmovió a la opinión pública nacional.

Tras su liberación, Seregni se dirigió inmediatamente a su domicilio de Bulevar Artigas 978, donde miles de personas llegaron para testimoniarle su saludo, interrumpiendo el tránsito y coreando consignas frenteamplistas.

Algunos minutos después de arribar a su casa, Seregni se asomó al balcón y dirigió un mensaje al público en la calle, sirviéndose de un megáfono para hacerlo.

Seregni formuló entonces un llamamiento a la pacificación del país, la cual -dijo-, pasa indefectiblemente por la concesión de una amplia amnistía, la liberación de todos los presos políticos, el retorno de los exiliados y la eliminación de todas las proscripciones, de hombres y partidos.

En un mensaje a la prensa nacional e internacional, Seregni dijo que "salgo sí, diez años más viejo, pero salgo más firme, más convencido de nuestros ideales, salgo con el firme propósito dentro del marco que me habilita mi situación jurídica y dentro de mis posibilidades, de coadyuvar en esta hermosa, difícil, pero sin lugar a dudas, fructífera marcha hacia la recuperación democrática de nuestro país".

"Esta, mi libertad, debe ser el comienzo de la libertad de todos aquéllos que detrás de las rejas de la cárcel, purgan simplemente por sus ideas políticas", reclamó.

Desde su liberación el lunes, Seregni ha recibido en su domicilio las visitas de decenas de personalidades, de los más diversos ámbitos. Entre ellos, figuran dirigentes políticos del Frente Amplio y los tres partidos políticos habilitados, dirigentes sindicales, personalidades del exterior, familiares y amigos.

En todo los casos, Seregni dejó entrever a sus interlocutores un amplísimo espíritu de conciliación, restando importancia a todo tipo de rencores u odios que este tiempo entre rejas pudo haber generado.

Reacción de complacencia en el mundo por la liberación del líder frenteamplista

BONN, (DPA) -La liberación del General Liber Seregni significa para Bonn una distención en materia de Derechos Humanos en Uruguay, cuya situación se sigue con enorme interés, dijo en la capital germana un alto funcionario del Ministerio del Exterior de la República Federal de Alemania.

El diplomático dijo a la Agencia Alemana de Prensa (DPA) que con la liberación del ex candidato a la presidencia por el Frente Amplio, y antes con la del matemático Massera, la evolución en aquel país platense se torna interesante en el marco del proceso de democratización de América Latina.

Reiteradamente, dijo, los europeos se han venido ocupando, dentro de sus posibilidades, del caso Seregni, y así se lo han hecho constar a los representantes del gobierno de Montevideo en la Comisión de Derechos Humanos de las Naciones Unidas en Ginebra.

Círculos diplomáticos en Bonn saludaron la liberación y aguardan que ésta no sea la última en la serie de casos aún pendientes.

La noticia de la puesta en libertad del General Seregni fue conocida cerca de la medianoche del lunes en Alemania Federal y los partidos políticos germanos se aprestaban a elaborar comunicados emitiendo sus opiniones sobre la decisión del gobierno militar uruguayo.

"El oasis del reencuentro"

En una entrevista que sostuvo el lunes con dirigentes sindicales, Líber Seregni les manifestó que "hoy es un oasis en el camino: el oasis del reencuentro; mañana continuaremos transitándolo".

La reunión con el grupo de gremialistas se produjo sobre las 23.00 horas de ese día, luego de que los sindicalistas suspendieran una reunión para presentarle sus saludos esa misma noche.

Uno de ellos, antes de ingresar al edificio de apartamentos del Bulevar Artigas 978, señaló a CONVICCION que "el movimiento obrero, que levantó las banderas de la amnistía general, se congratula de que una de las personalidades más importantes del país haya recuperado su libertad luego de casi 10 años de prisión injusta".

"Ojalá -añadió-, que esto sirva para agilitar la libertad de más de 700 presos que aún tenemos en el Uruguay, por los que seguiremos reclamando".

Durante el encuentro entre Seregni y los gremialistas -en el transcurso de la cual estuvieron asimismo presentes su esposa Lily Lerena y su hija Bethel-, el líder del Frente Amplio hizo hincapié en emoción que embargó a todos los detenidos de su piso en la Jefatura de Policía cuando llegaron las noticias del 1o. de mayo del año pasado.

Para Seregni, el multitudinario acto realizado ese día demostró, junto con otras jornadas posteriores, la infinita capacidad de recuperación y renovación que poseen los trabajadores.

Terra: "Es un amigo que sale después de un período tristísimo".

El dirigente del Partido Demócrata Cristiano, Juan Pablo Terra, dijo a CONVICCION que la alegría de la liberación de Seregni, sobrepasa los sentimientos de los últimos años, en lo que calificó uno de los "más negros períodos del país".

Interrogado sobre su sentimiento ante la salida de prisión de Seregni, Terra dijo que "es un amigo que sale después de un período tristísimo para todos y de los más negros para el país, donde se han violado seriamente todos los derechos".

"Lógicamente la emoción es muy grande" afirmó, a medida que se abría paso entre la multitud que había colmado Bv. Artigas y agregó que "creo que no hay derecho de haberle hecho al país esto, de privarlo de uno de sus hombres más importantes."

"Pero hoy la alegría de que esté en libertad y el significado de que esté en libertad, me parece que sobrepasa todos los sentimientos", concluyó el dirigente demócrata cristiano.

Eduardo Fernández: Es otra demostración del clamor de libertad

"La libertad de Seregni por supuesto que más allá de banderías partidarias, causa una gran satisfacción a todo el pueblo trabajador.

Es el triunfo de la lucha por las libertades. No se podía ni se puede concebir que cientos de uruguayos aún estén privados de su libertad, por el solo hecho de pensar en una sociedad más justa y libre.

La presencia de miles de uruguayos saludando al compañero que hoy sale de la cárcel es la demostración, una vez más, del clamor de LIBERTAD que el pueblo pide.

Creemos que esta es una etapa más. Aún queda mucho por hacer, aún quedan muchos compañeros presos, aún quedan todos los exiliados, en fin esto recién empieza a dar resultados.

No podemos engañarnos, todos debemos seguir exigiendo lo que sentimos, lo que el pueblo exige, Libertad, Trabajo, Salario, y Amnistía. Y esto lo logramos con el pueblo trabajador exigiendo desde sus lugares de lucha.

Confiamos en el pueblo, pues él será el que garantice construir una sociedad nueva, sobre bases netamente democráticas".

Ortíz: señal de que nos vamos acercando a una apertura".

Consultado por CONVICCION sobre la liberación de Seregni, el dirigente blanco Esc. Dardo Ortíz afirmó que entendía importante el hecho, que calificó como "una señal de que nos vamos acercando a una apertura".

"Me complace la liberación -dijo Ortíz-, en un doble aspecto. Primero, desde el punto de vista personal, es la liberación de un hombre que se ha visto detenido durante tantos años y ha sufrido mucho. Desde ese punto de vista me satisface su liberación. En segundo lugar, también me alegro, porque es una señal de que nos vamos acercando a una apertura".

"Esta liberación -continuó- agregada a la de Massera indica que el gobierno no carece de toda sensibilidad y con estas actitudes esta ayudando a crear un clima de distensión que es lo que hace falta para poder encarar la reanudación del diálogo".

"Estas apreciaciones no significan que yo sienta solidaridad política con el Sr. Seregni, con cuyas ideas políticas y las del Frente Amplio, tengo totales discrepancias", concluyó el único dirigente blanco que pudo ser localizado anoche por CONVICCION.

Se entrevistaron dirigentes colorados y representantes del Movimiento Sindical

En horas de la tarde del martes, representantes del movimiento sindical se reunieron con el Secretario General del Partido Colorado, Dr. Julio María Sanguinetti, y los miembros del CEN Dr. Enrique Tarigo y Sr. Roberto Asiaín, en la casa de este último.

La delegación sindical se integró con el viejo dirigente José D'Elía, y los miembros del Secretariado Sres. Víctor Semproni y Ruben Márquez.

La entrevista se realizó a pedido de las autoridades del P. Colorado, y su tema central fue la necesidad de avanzar rápidamente en la consolidación de un frente integrado por los partido políticos y los sectores obreros en una Interpartidaria.

El movimiento de los trabajadores planteó en la oportunidad, su interés en obtener una respuesta oficial del P. Colorado en torno a su posición en materia de concertación. El planteamiento de los trabajadores la entiende a tres niveles como fórmula global y no fraccionable. En el primero se ubicaría la Interpartidaria, incluyendo los partidos políticos, el Movimiento Sindical y ASCEEP.

Un segundo nivel, al que se atribuye vital importancia por ser de máxima capacidad de concertación entre fuerzas sociales y políticas, estaría integrado por la actual Intersectorial. Los trabajadores entienden que ésta debe funcionar plenamente, con el reintegro del P. Colorado y de la Unión Cívica.

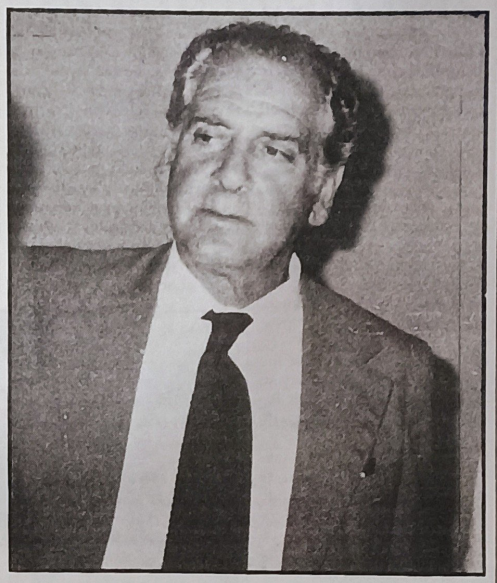

Por último se afirmó la necesidad de una "Intersocial" a la que accederían sectores sociales de nivel nacional y, particularmente, grupos que han tenido vinculación con el movimiento obrero, caso de los colonos, los pequeños productores, cooperativistas, etc.

Similar planteamiento se hará llegar a la Unión Cívica, en tanto que los partidos políticos que actúan en la Intersectorial ya fueron informados al respecto. Se considera probable que el P. Nacional modifique en las próximas horas su posición respecto a la integración de la Interpartidaria.

En la misma entrevista, los representantes de los trabajadores pidieron al Partido Colorado su posición en torno a cuatro puntos de gran trascendencia para el movimiento sindical: la derogación del decreto del 18 de enero, la intransferibilidad del 1 de Mayo, la realización de un acto en esa fecha y la ley de Reglamentación del Derecho de Huelga.

Según nuestras informaciones, los representantes del P. Colorado adelantaron que el partido ya se había comprometido en estas materias y que apoyaría públicamente las reclamaciones.

Seregni a la interpartidaria

En fuentes consultadas por CONVICCION se entendía como altamente probable que el recientemente liberado Gral. Líber Seregni se incorporara a la Interpartidaria en calidad de representante de las fuerzas políticas que integraron el Frente Amplio.

"Desconocía totalmente conversaciones con los militares".

El Esc. Eladio Fernández Menéndez, que renunció la semana pasada al Directorio del Partido Nacional, dijo a CONVICCION tener la sensación de que las explicaciones dadas por Miguel Angel Galán, miembro del órgano ejecutivo blanco, en relación a que todos los directores estaban en conocimiento de las conversaciones con los militares "fueron nada más que disculpas".

Aseguró que estaba totalmente desinformado sobre los contactos que se estaban llevando a cabo y que éste era uno de los motivos principales que lo habían llevado a presentar su dimisión.

"Yo no estaba enterado de las conversaciones secretas que se desarrollaron y a esta altura no sé si se desarrollan; según Posadas no me enteré porque estaba de licencia pero esa no es una justificación", enfatizó "El punto clave es la libertad, reconquistar la libertad, pero no se pueden discutir teorías constitucionales cuando hay gente que se muere de hambre y espera otra cosa. Lo que sí se debe asegurar son garantías electorales; tenemos una Corte Electoral del proceso, un Ministro del Interior del proceso, entonces lo que nos queda es exigir garantías y la hora y el día en que entregarán el poder", dijo Fernández Menéndez rechazó todo tipo de proscripción de hombres o de partidos y afirmó que "el gran proscripto era el país todo". En relación a la liberación de Seregni dijo estar "muy satisfecho pues, tiene un gran significado, pero hay que destacar que fue una prisión totalmente injusta y es un daño irreparable".

Crean "Movimiento Independiente 'Grito de Asencio'"

Una agrupación política de izquierda denominada "Movimiento Independiente 'Grito de Ascencio'" fue formada en los últimos días por militantes de grupos que integraron la coalición Frente Amplio en las últimas elecciones nacionales en 1971.

En su manifiesto constitutivo, el movimiento afirma que "la patria en estos tiempos difíciles, necesita definiciones, programas e instrumentación de las salidas para una sociedad en estado de asfixia y esto sólo dejará de ser quimera mediante la movilización popular".

"El Movimiento Independiente 'Grito de Ascencio', se declara democrático, pero considera a la democracia solo válida aplicada a todas las esferas políticas, sociales, económicas y culturales. Socialista y Obrerista por entender que se debe comprometer en pos de una distribución igualitaria y solidaria de los bienes que la sociedad produce; y a la clase obrera pilar de la lucha popular, en alianza estrecha con los estudiantes y todo otro sector progresista; y vanguardia en las luchas libertarias que como orientales heredamos de las justas artiguistas", se afirma.

La declaración agrega que son "antimperialistas y repudiamos todo medio de alienación y explotación del hombre; y sostenemos una firme postura no alineada a ningún sector de poder con pretensiones hegemónicas".

"Estamos comprometidos —señala el manifiesto— a continuar la tradición de los movimientos independientes insertos en la izquierda popular y sostenemos que en las bases se encuentra el poder transformador y la fuerza de luchar para sacar definitivamente a nuestro país de la postración y desgajamiento social presente".

"No sólo para el pueblo, sino con el pueblo y por el pueblo, la lucha será victoria para todos", concluye la declaración.

Posible expulsión de convencionales - intendentes

Una de las mociones que se plantearán el 7 de abril cuando empiece a sesionar la Convención Nacional del Partido Colorado será el estudio sobre la posible expulsión de los convencionales que actualmente ocupan cargos de intendentes municipales, según dijo a CONVICCION Héctor Grauert Presidente de la Comisión de Disciplina.

Concretamente se trata de los intendentes de Rocha, Milton de los Santos, de Paysandú Walter Belvisi y de Artigas Basilio Borgato.

Grauert dijo que ha hecho un compromiso de no hablar mayormente del tema ya que va a ser entregado al Comité Ejecutivo para su estudio definitivo.

Daniel Cirillo

—El Dr. Tarigo manifestó a CONVICCION que no entendía las razones verbales y escritas de su alejamiento. ¿Qué nos puede manifestar al respecto?

Yo entiendo que fui muy claro. Dije que las declaraciones del Dr. Tarigo hacían peligrar la concertación política en lo inmediato y en lo futuro. Y hacer peligrar esa concertación nacional por la que se ha estado bregando, es nefasto al día de hoy, cuando hay que buscar el consenso de toda la oposición para salir adelante. Por otro lado es necesario que persista para la reconstrucción nacional a que todos aspiramos en el futuro. Por otra parte manifestamos en la parte escrita de la renuncia que no aceptamos que en temas de tanta trascendencia, no se consultara a la asamblea de convencionales y afiliados de "Libertad y Cambio".

—El Dr. Tarigo dio a entender, también, que no le preocupaba su alejamiento.

Es casi seguro que haya sido sincero. Lo único que le puedo manifestar al respecto es que dentro de la agrupación di la discusión para que "Libertad y Cambio" se manifestara por la Amnistía. Lo mismo hice con el tema de la Intersectorial el cual si mal no recuerdo fui el primero en llevar a la asamblea de convencionales. Las conclusiones las puede sacar usted.

—Sus palabras dejan traslucir que las diferencias se venían dando desde hace bastante tiempo atrás ¿Es así?

Hay convencionales de Libertad y Cambio, con los cuales no tengo diferencias, y hay convencionales con los cuales sí, entre ellos el Dr. Tarigo. Tal vez sea por concepciones distintas en todos los planos de la vida. O quizás se haya ido gestando un proceso de crecimiento político que me llevó a ver cada vez más distinto al Dr. Tarigo y a acentuar al máximo las diferencias en la sociedad que queremos para el futuro y las conquistas que queremos para el presente.

Lo manifesté anteriormente: hay temas en los que nunca estuve de acuerdo con él y que por supuesto creaban diferencias. La Amnistía, la Intersectorial, etc.

—También manifestó que era discutible su posición de no renunciar a la Convención Nacional ¿Qué nos puede decir al respecto?

Yo me siento con la obligación moral de trabajar junto a otros compañeros en el partido de Batlle. Por un lado para que sea el partido progresista que debe ser. Por otro lado para que la causa de los trabajadores sea respetada. Por la Amnistía General e Irrestricta, por un gran acuerdo nacional, porque el partido levante las banderas por una democracia sin hombres ni partidos proscriptos.

—¿Va a participar como independiente o está cerca de otra fracción?

Le contestó la pregunta por el final. Estoy cerca, muy cerca de la CBI, y a pesar de que por ahora estoy actuando como independiente a medida que transcurra el tiempo se definirá la situación.

"Por la Patria" convoca a una "gran jornada de expresión popular"

El Congreso Nacional del movimiento nacionalista "Por la Patria" encomendó el sábado a la Junta Nacional del sector "la realización de una gran jornada de expresión popular" por la vigencia "del estado de Derecho y elecciones libres sin partidos ni personas proscriptas".

La reunión del sector liderado por el proscripto Wilson Ferreira Aldunate tuvo lugar en el Club Húngaro con la asistencia de más de un centenar de congresales y la ausencia del Presidente del Directorio blanco, Juan Pivel Devoto. Tampoco estuvo presente el Esc. Dardo Ortiz, cuya actuación reciente fue objeto de severas críticas y su desvinculación de "Por la Patria" es ya un hecho político incontrastable.

En una de las tres mociones aprobadas por el Congreso, se resolvió "convocar al Partido Nacional, a todos los partidos democráticos uruguayos, al movimiento sindical y estudiantil, a las organizaciones sociales y al pueblo en general a **intensificar la movilización popular en todo el territorio de la República**".

La decisión se adoptó en virtud de "la situación política corroborante del propósito de las autoridades del régimen, de condicionar la realización de elecciones libres al logro de reformas constitucionales que el pueblo ya rechazó explícitamente en 1980 y el mantenimiento de proscripciones de hombres y partidos". Asimismo, se tuvo en cuenta "la situación de emergencia por la que atraviesa el Uruguay en el campo económico y social".

El Congreso ferreirista ratificó en otra resolución "que la inhabilitación y requerimiento del ciudadano, candidato a la Presidencia de la República, Wilson Ferreira Aldunate, constituye un único hecho político en la ejecución de una arbitraria discriminación del régimen y es un obstáculo que debe ser removido ineludiblemente por quienes lo generaron, que afecta el interés legítimo y directo de la ciudadanía oriental y del Partido Nacional, y sus posibilidades de servicio a las necesidades de la Patria".

Según la moción aprobada, la proscripción y el requerimiento de Ferreira Aldunate conllevaron el "designio inequívoco de tratar de desprestigiar (al) máximo opositor (del gobierno), imputándole responsabilidades penales inexistentes, ciñéndose al rigor de la común lógica de los regímenes autoritarios al identificar negativamente a quien afirmó desde los inicios de la dictadura con su prédica desde el exilio, el sacrificio de su persona y su familia, el riesgo de su vida y el espíritu libertario de los orientales".

La tercera resolución adoptada por los dirigentes de "Por la Patria" establece la posposición de la proclamación de candidaturas por parte de los integrantes del sector, debido a que "todas las decisiones políticas del movimiento deben ajustarse" al "propósito fundamental" de reconquistar las libertades públicas para celebrar "indefectiblemente elecciones el 25 de noviembre próximo, sin exclusiones de personas ni partido alguno".

Rocha

Entretanto, el sábado próximo tendrá lugar en la Casa de los Lamas el Congreso Nacional del Movimiento Nacional de Rocha, en donde se aguarda que se produzcan nuevos pronunciamientos políticos.

Para Ferreira "no hay que tener los ojos en la nuca"

El líder proscripto del Partido Nacional, Wilson Ferreira Aldunate, está en la posición de que "no hay que tener los ojos en la nuca"-y se ha manifestado dispuesto a "olvidar su cuenta si es necesario, para asegurar el destino nacional", dijeron a CONVICCION fuentes de la colectividad blanca.

Las fuentes indicaron que Ferreira Aldunate -que reside actualmente en España y se trasladará a Buenos Aires en la primera quincena de mayo-, está convencido de que "el país es demasiado importante y sus problemas demasiado graves como para poner el acento en el cobro de las cuentas, por grandes que las cuentas hayan sido".

Para Ferreira Aldunate -indicaron los dirigentes consultados-, "no hay que tener los ojos en la nuca" por más que exista "una desesperada necesidad de justicia en gente que ha sufrido mucho".

Las fuentes puntualizaron que el líder proscripto opina que esa necesidad "en muchos casos cedería ante la necesidad de buscar fórmulas que nos permitan dar la espalda definitivamente a esta pesadilla".

"Si para restituirle a la sociedad uruguaya la posibilidad de un desarrollo armónico y solidario, si para asegurar el destino nacional, Ferreira tiene que olvidar su cuenta, la olvida y la olvida orgullosamente", explicaron.

No obstante, advirtieron que el dirigente inhabilitado estima que **"no habrá misericordia"** para quienes pretendan "seguir frustrando el incontenible deseo de democratización que tiene el pueblo uruguayo" y para los que intenten "poner barreras o crear dificultades a que se exprese democráticamente la voluntad nacional".

Más adelante, las fuentes consignaron que a juicio de Ferreira Aldunate, si la democratización demora, **"nadie puede garantizar el carácter pacífico y normal del proceso"**.

Aseguraron además que el líder del movimiennto "Por la Patria" no da por descontado que tengan que esperar su desproscripción para volver al país. "El volverá a Uruguay cuándo se le dé la gana y no cuando lo autorice o no el gobierno militar; volverá cuando le convenga al país mismo que vuelva", manifestaron.

Según aseveraron las fuentes, Ferreira Aldunate considera que lo primero que hay que hacer en el país "es restituir a la sociedad un clima participativo y solidario, sacándole de encima la estructura autoritaria que se le ha pretendido dar".

Los dirigentes interrogados destacaron que también es preocupación del líder exiliado el problema de la distribución de la riqueza, pues se estima que "si no podemos distribuir la riqueza que no tenemos, vamos a tratar por lo menos de compartir solidariamente nuestra pobreza".

Dijeron asimismo que es pensamiento de Ferreira Aldunate que la Fuerzas Armadas no pueden participar o coparticipar directa o indirectamente en el gobierno de la Nación. De acuerdo con los dirigentes, Ferreira eree que "el arte de la política está hecho exactamente de lo contrario de lo que es la esencia de la vida militar".

Acto ferreirista en el Luna Park el 12 o el 14 de mayo.

El líder proscripto del Partido Nacional, Wilson Ferreira Aldunate, pospuso su traslado a la ciudad de Buenos Aires para la primera quincena de mayo, señaló el sábado en el Congreso Nacional del Movimiento "Por la Patria" el ex-senador Alembert Vaz.

Vaz -que realizó hace tres semanas un viaje a España para dialogar con Ferreira Aldunate-, indicó que se está preparando la realización de un acto en el estadio cerrado "Luna Park" de la capital argentina, para militantes y simpatizantes del grupo mayoritario del Partido Nacional.

Dicho acto -que en primera instancia había sido previsto para el mes de abril-, tendría lugar el 12 o el 14 de mayo, según explicó Vaz a los congresales ferreiristas.

"Presos rehenes"

El Directorio del Partido Nacional tiene a estudio la situación de los llamados "presos rehenes", recluidos en diferentes cuarteles del interior, dijo el sábado Juan Martín Posadas, miembro del órgano ejecutivo blanco.

Posadas hizo esta revelación durante el Congreso Nacional del movimiento "Por la Patria", al trazar un programa de "algunas de las muchas actividades parciales del Directorio que generalmente permanecen desconocidas".

Organismos dedicados a la defensa de los derechos humanos y algunas personalidades, han denunciado en el exterior que nueve personas que integraron el "Movimiento de Liberción Nacional" (Tupamaros) son "rehenes del régimen militar" y "viven desde hace más de 10 años en condiciones infrahumanas".

El Director del Partido Nacional señaló que actualmente se está en la etapa de "recabar datos" en torno a este asunto "para encarar acción en ese respecto".

Posadas señaló asimismo que el Directorio ha designado dos subcomisiones dedicadas al estudio del problema de los destituidos y las reparaciones posibles (patrimoniales, etc.), y al análisis de la Ley Orgánica Militar y sus derivaciones.

Pereira

Previamente, el máximo dirigente del Movimiento Nacional de Rocha, Carlos Julio Pereira, que acompaña a Ferreira Aldunate en la fórmula presidencial proclamada por el Partido, señaló al Congreso que "si hay elecciones libres, hay un único triunfador y es el Partido Nacional".

Pereira previo posteriormente que "los blancos vamos a ser el blanco de los ataques, de todos lados, ya lo ven ustedes estos días con los infundios de que 'seguramente ya se arreglaron', que 'se entregaron aquí o se entregaron allá', y los textos dicen que los blancos no andan en esas cosas".

Aseguró al final que "con el triunfo de los blancos no vendrá la venganza de los blancos, no vendrá el aprovechamiento de los blancos, vendrá a confirmarse la esperanza nacional".

¿Es usted fumador? Todo fumador ayuda a las multinacionales con sus $$$ diarios. ¿Cuánto aporta usted? Plan Ma-pá para dejar de fumar. Juan Benito Blanco 823, tel.709683.

Blancos prometen no negociar si no se respeta al hombre uruguayo

El Director del Partido Nacional, Miguel Angel Galán, aseguró que los biancos no negociarán con los militares "en la medida en que no se respete al hombre uruguayo, devolviéndose todas sus libertades".

Galán -que hizo una exposición sobre los contactos con las Fuerzas Armadas durante el Congreso Nacional del movimiento "Por la Patria" el sábado último-, dijo tener "la convicción de que se va a votar en noviembre".

Dijo que los dirigentes blancos que han conversado hasta ahora con jerarcas castrenses son Lacalle, Pivel, García Costa y él, y fustigó la "fiebre" de los dirigentes colorados "por saber cuántas veces conversamos con los militares, cuántas veces saludamos al policía de la esquina o si tenemos algún acceso especial a la comisaría seccional".

"Parece que el Partido Colorado se reunió solamente una vez... y se entendió" expresó, añadiendo que "nosotros seguimos conversando porque no nos hemos entendido.

Galán convocó asimismo a "una concertación política con los partidos habilitados y los no habilitados, con los que se quieran habilitar, con todas las expresiones políticas del país, incluso con las FF.AA., que son parte de la vida nacional".

"Nosotros -estimó-, podemos solos y vamos a arreglar nuestros problemas solos, y no vamos a hacer como los comunistas, que primero se arregla el problema de Nicaragua, de Biafra o de Vietnam, para solucionar los problemas de hambre y de miseria en el Uruguay."

Por su parte, el ex-senador Alembert Vaz, ratificó que "La decisión de concurrir a una elección libre, limpia sin fraudes y trampas, vale decir, sin proscripciones de partido y de hombres, es una decisión política inmodificable".

Alcalde de Pisa entregará hoy "Ciudadanía Honoraria" a Massera

Hoy a las 11 horas en el Instituto Cultural Italiano, el Alcalde de Pisa Sr. Vinicio Bernarditi, otorgará en nombre de su municipalidad, la "ciudadanía honoraria" al recientemente liberado Ing. José Luis Massera.

Bernarditi llegó a Montevideo el lunes último, junto al Profesor Alessandro Martinengo, integrante de "Amnesty International" y presidente del Comité de Derechos Humanos de Pisa, constituyéndose en la primera delegación extranjera que entrevista al Ing. Massera desde su liberación.

El Alcalde de Pisa, manifestó a CONVICCION su satisfacción por poder traer el referido título a Massera y destacó que el acto formal de concesión de la ciudadanía, fue firmado por la totalidad de los partidos políticos que están representados en la comuna de esa ciudad.

Durante la ceremonia, que será presenciada por autoridades de la Embajada Italiana en el Uruguay, Bernarditi informará sobre una serie de actos que se efectuarán en todo el mundo, entre el 26 de marzo y el 2 de abril, con motivo de lo que se ha dado en llamar la "Semana de la Amnistía por Uruguay".

Integrante del Comité Italiano por la Liberación de Seregni, Bernarditi había viajado con la intención de invitar a Lily Lerena a Venecia para participar de los referidos actos, pero su viaje coincidió con la cumpurgación de la pena del propio Seregni.

"Nuestra emoción fue muy grande -explica al alcalde de Pisa-. Pensábamos tener la enorme satisfacción de poder abrazar a Massera en libertad, pero no suponíamos que también viviríamos con toda esa gente en la calle la liberación de Seregni".

Durante su visita, Bernarditi y Martinengo, que retornarán a Italia mañana viernes, mantuvieron una serie de entrevistas con familiares de procesados por la Justicia Militar, estudiantes y políticos.

Prohibieron ingreso en Uruguay a Delegación Política Brasileña

Una delegación de 36 personalidades brasileñas, integrada por diputados, dirigentes sindicales y estudiantiles, representantes de los partidos políticos de oposición (PMDB, PDT, PT) y miembros de varios movimientos de defensa de los derechos humanos, fue impedida de entrar al país el pasado lunes 19 de marzo. La mencionada delegación, que pretendía realizar gestiones ante distintas autoridades nacionales y mantener contactos con dirigentes políticos y sindicales uruguayos, fue retenida durante varias horas en la aduana fronteriza del Chuy, sometida a interrogatorios y requisa de material bibliográfico sobre derechos humanos.

Sin embargo, tres miembros de la delegación que viajaron por separado, pudieron ingresar al país. Ellos son: Joao Vicente Goulart, diputado estadual en Río Grande del Sur por el PDT e hijo del extinto presidente del Brasil Joao Goulart derrocado en marzo de 1964 por el actual gobierno militar norteño; Belisario Dos Santos, abogado miembro de la Comisión de Justicia y Paz de Sao Paulo, Derechos Humanos de la OAB (Orden de Abogados) e integrante del Secretariado Internacional de Juristas para la Amnistía en Uruguay; y Firmo Trindade, dirigente de los sindicatos bancarios y miembro de la Comisión Ejecutiva del PT de Río Grande del Sur.

CONVICCION conversó con Dos Santos y Trindade, quienes manifestaron que "el motivo de esta misión era pedir una entrevista personal con el Ministro de Trabajo y de Relaciones Exteriores, ya que las solicitudes anteriores no tuvieron respuesta, y conversar con todos los dirigentes políticos y sindicales a efectos de tener un conocimiento del cuadro general uruguayo".

Dos Santos manifestó a CONVICCION que el espíritu de la misión era el de "expresar nuestra solidaridad con el pueblo uruguayo todo y a nuestro regreso poder conformar una campaña brasileña por la conquista de una democracia sin restricciones en Uruguay". Asimismo expresó que no comprendía la insensibilidad negativa del gobierno uruguayo al ingreso de la misión al país, señalando que "tenemos claro que los problemas del Uruguay los resuelven los uruguayos, pero obviamente vivimos problemas comunes que trascienden las fronteras de pueblos hermanos".

Por su parte, Firmo Trindade dijo que la delegacion traía "una manifestación expresa, aceptada por todas las entidades uruguayas, que es una democracia sin restricciones, condicionada evidentemente por una amnistía general e irrestricta".

Por su parte, Dos Santos señaló que la pacificación necesaria para el retorno a la democracia en Uruguay, "nosotros entendemos que está condicionada a determinados puntos básicos; estos son: liberación de todos los presos políticos, presentación con vida de los desaparecidos, anulación de todas las proscripciones por motivos políticos y sindicales, reconocimiento del derecho de retorno de todos los exiliados, derogación del derecho de excepción y restablecimiento de todas las libertades políticas y sindicales. Una democracia que no se basa en estos puntos, como es reconocido internacionalmente y por el propio pueblo uruguayo en sus manifestaciones, no será verdaderamente una democracia: y como la lucha es común, la campaña en Brasil edificará sobre estos puntos".

Finalmente, Firmo Trindade expresó que "la recepción oficial del gobierno brasileño al General Alvarez fue muy fría y distante" y que "el eventual intento del presidente uruguayo de buscar apoyo para un proyecto continuista no tuvo respaldo alguno del gobierno brasileño".

El Dr. Belisario Dos Santos dijo también a CONVICCION que traía "un telegrama de solidaridad de la Orden de Abogados de Brasil para el Dr. Hugo Batalla por las exitosas gestiones de liberación del Gral. Líber Seregni".

Bases mínimas para la Reconstrucción Nacional

Ernesto de los Campos

¿Qué país queremos?

¿hacia qué Uruguay avanzamos?

Puede que el tratar ahora estas interrogantes quizás parezca cómo apresurado, cuando todavía vivimos en un régimen de facto. En ese sentido, hemos manifestado reiteradamente que la prioridad de la hora, para todas las fuerzas políticas y sociales opuestas al régimen actual es justamente, aunar esfuerzos para el cese del mismo.

Pero así como hoy se necesita esa unidad, debemos también tener absolutamente claro que el futuro de nuestro país, cualquiera sea quien ocupe el Poder Ejecutivo, no pertenecerá en exclusividad a ningún partido político, sí no a todo el pueblo. Sabemos que la situación política, económica y social a enfrentar, demandará un esfuerzo generalizado, y muy especialmente, de los trabajadores.

Cuando decimos todos, no podemos olvidar que existen intereses antagónicos y distintas expectativas, que parten de realidades y situaciones disímiles.

Consideramos por lo tanto de fundamental importancia, que las organizaciones políticas y sociales (muy especialmente el movimento sindical), establezcan ahora las bases mínimas de acuerdo para la reconstrucción nacional. Dichas bases no implicarán otro compromiso que posibilitar el " echar andar" al país en 1985, sin grandes traumas y tensiones, pero sin por ello abdicar de principios que son intrínsecos e irrenunciables de cada colectividad, movimiento o partido. Se mantendrían las distintas concepciones y las ideologías propias que conforman el panorama político del país, lo que en este especialísimo presente, no inhabilita la factibilidad de concretar entendimientos coyunturales.

Hoy por hoy esa necesidad se manifiesta en todos los sectores, pero ¿en base a qué?. Pensamos que allí está la cuestión y muy importante sería establecerlo, para que nadie se llame a engaños y no hayan sorprendidos ni acusadores de última hora.

Existen puntos que han sido explicados, gritados, banderas que no serán arriadas y los creemos básicos para cualquier entendimiento. Estos son:

-Vigencia plena de todas las libertades y derechos.

-Aprobación de una amnistía total sin exclusiones

-Cese de la política económica actual, y aplicación de una economía que contemple los intereses de la nación y las necesidades populares. Dentro de ella, la aprobación de medidas con carácter urgente, que permita superar la difícil situación de los sectores sociales más afectados.

-Un plan de educación popular que sustituya a la actual ley. Pleno respeto de la autonomía universitaria.

Muchos otros aspectos de indudable importancia no están expresados, pero casi todos se desprenderán de estos cuatro grandes puntos. Sobre éstos podrán existir distintos criterios, sucesos recientes en los partidos tradicionales lo indican, pero mucho gravitará el hecho que sean decisivos e impostergables para vastos sectores del pueblo. Estas bases de acuerdo facilitarán el camino, lo restante serán las propuestas sobre el futuro nacional, que cada partido elevará a la consideración del país.

En este segundo plano sostenemos que el retorno al Uruguay del pasado no es viable, la realidad de hoy nos pauta la necesidad de otro camino, que imposibilite para siempre un retorno a la tragedia de estos últimos diez años.

El país que queremos reconstruir deberá avanzar hacia una sociedad justa y libre, en la cual quienes han soportado las mayores penurias, los golpes más terribles, sean el objetivo prioritario en el necesario progreso social, material y cultural.

No es posible seguir ignorando necesidades populares que vienen agudizándose desde hace 25 años, alcanzando hoy límites insostenibles. Para ello deberán producirse transformaciones profundas en el plano económico y social, como único medio de solución a la crisis nacional.

El tema es extenso y deberemos continuar con él, pero hoy importa insistir que los compromisos (abarcando a todas las fuerzas democráticas), a asumir sobre las bases de entendimiento enunciadas, no significarían más que refrendar el deseo y la opinión del pueblo. Se estaría así solidificando el asentamiento de la libertad como necesidad suprema.

Luego, de acuerdo a las definiciones políticas de cada movimiento o partido y a la experiencia recogida en estas últimas décadas, el ciudadano analizará qué forma de sociedad, qué democracia, quiere. Y este pueblo está demostrando, con admirable criterio, que quiere avanzar a un nuevo Uruguay.

Aclaración

En las páginas centrales de nuestra edición correspondiente al 8 de marzo, en la que recogimos el testimonio de un ex-empleado de Propaganda-2, se incurrió en un error involucrándose a una persona que nada tiene que ver con las actividades de esa organización.

Quien brindara el testimonio para CONVICCION concurrió a nuestra Redacción, a efectos de indicarnos que eran inexactas sus expresiones en torno a las actividades que cumplió en el "El Tarumán" el Sr. Durán.

Precisó que "releyendo mis declaraciones, advertí que lo manifestado es incorrecto. El Sr. Durán es Ingeniero Agrónomo y en compañía de un colega suyo concurrió al establecimiento a efectos de realizar un trabajo profesional, que dió por resultado un relevamiento de la estancia, tarea para la que fuera contratado, sin que me conste en absoluto -y deseo salvar expresamente mi error- que haya mantenido o mantenga ninguna vinculación de otro tipo con Gelli u otros miembros de su organización".

"Quiero dejar constancia de esto, agregó, porque para nada fue mi intención afectar el buen nombre y reputación de este profesional, al que quiero hacer llegar mis disculpas".

Seregni recibió ayer a dirigentes de FUCVAM

Dirigentes de la Federación Uruguaya de Cooperativas de Vivienda por Ayuda Mutua (FUCVAM) fueron recibidos por el ex candidato presidencial del Frente Amplio, Líber Seregni, sin que al cierre de esta edición hubiesen trascendido los temas evaluados durante la entrevista.

Voceros de FUCVAM afirmaron a CONVICCION que mañana, recibirán la visita del alcalde de Pisa, Sr. Vinicio Bernarditi que viajó a nuestro país para entregar la ciudadanía honoraria de esa ciudad al Ing. José Luis Massera.

Bernarditi visitará barrios cooperativos y será informado sobre las reivindicaciones que viene defendiendo FUCVAM en nuestro país.

Paralelamente, se supo que continúan funcionando en Buenos Aires los puestos fijos para que los compatriotas radicados en Argentina puedan firmar para la obtención de un plebiscito que permita la derogación de la Ley de Propiedad Horizontal decretada por el Gobierno.

Asimismo, se supo que la dirigencia de FUCVAM solicitaría una entrevista al Ministro del Interior, Gral. Julio C. Rapela para ponerle en conocimiento de las dificultades que se registraron el 26 de febrero último cuando se impidió en algunos departamentos la recolección de firmas para la plebicitación de la referida ley.

Cruz Roja en Montevideo

Nuevamente se encuentra en Montevideo una delegación de la Cruz Roja Internacional que, como su cedió en noviembre último, se encuentra alojada en un hotel céntrico donde viene recibiendo a familiares de detenidos, desaparecidos y casos similares que se registren en nuestro país.

La delegación viene presidida por el Sr. Joseron, que también encabezó la comitiva que vino a Uruguay a fines del año próximo pasado.

Para dejar de fumar existe un solo lugar: Mp-pá. Venga este lunes a las 20 horas, Juan B. Blanco 823, teléfono 70 96 83.

Krischke denunció a dos oficiales uruguayos por complot contra Batalla

El Presidente del Movimiento Justicia y Derechos Humanos de Brasil, Jair Krischke, denunció ante la opinión pública y la prensa de ese país el nombre de dos oficiales uruguayos que, según dijo, integraron una reunión donde se planificó matar al Dr. Hugo Batalla.

Krischke precisó que el plan pretendía discutir una fórmula de represalia contra Batalla por haber iniciado una causa judicial para que se investigue las responsabilidades emergentes ante la denuncia en Porto Alegre de un secuestro y traslado ilegal a Uruguay de la pareja Lilián Celiberti y Universindo Rodríguez Días.

Jair Krischke advirtió que si el gobierno uruguayo no toma alguna providencia sobre el caso, dará a conocer más nombres de los implicados en el complot contra Batalla.

REPERCUSION EN PRENSA

El matutino "Zero Hora" de Porto Alegre en su edición del 15 de marzo publicó un artículo titulado "IDENTIFICADOS MILITARES QUE AMENAZAN AL ABOGADO URUGUAYO" donde se indica que "entre los miembros del grupo uruguayo que están amenazando matar al abogado de Montevideo Hugo Batalla, que en nombre de la pareja Universindo Rodríguez Días y Lilián Celiberti presentó una acción ante la justicia de este país solicitando la determinación de los responsables por su secuestro de hace cinco años y la prisión de los dos, están un Capitán y un Mayor.

"La denuncia con la identificación —continúa "Zero Hora"— fue hecha en Porto Alegre por el Presidente del Movimiento de Justicia y Derechos Humanos, Jair Krischke, que tomó esta actitud debido al poco caso del gobierno uruguayo ante el problema que fue llevado a la Jefatura de Policía de Montevideo".

El artículo afirma que "el Capitán y el Mayor, según Krischke, son justamente dos de los militares uruguayos que violaron la frontera de Brasil con el apoyo de policías de Rio Grande Do Sul y secuestraron a la pareja Universindo Días y Lilián Celiberti en noviembre de 1978".

"Diciendo disponer de informaciones seguras —prosigue la nota—, el presidente del Movimiento Justicia y Derechos Humanos reveló los nombres de los dos integrantes del grupo uruguayo que hace dos semanas se reunió para discutir una fórmula de represalia contra el abogado Hugo Batalla exclusivamente porque éste había encaminado la acción judicial en el caso del secuestro".

"Si pasara alguna cosa con el Dr. Hugo Batalla, o con el Dr. Jaso, con Lilián o Universindo, estos señores son los responsables, afirmó Krischke asegurando que las autoridades uruguayas no tomaron conocimiento de la denuncia de que el abogado sufre amenazas y apenas se dispusieron a ofrecer una protección policial insuficiente", según indica "Zero Hora".

"Entidades internacionales —concluye la información periodística— que congregan abogados manifestarían su protesta por el peligro a que Batalla está expuesto. La propia orden de los abogados de Brasil, también va a pedir providencias al gobierno uruguayo".

JUICIO DE INDEMNIZACION

En otro orden de cosas, se supo que en las próximas semanas el Dr. Omar Ferri presentará ante la Justicia Brasileña una causa de indemnización contra el Estado en favor de Lilián Celiberti y Universindo Rodríguez Días.

SODRE: ¿Al "Tacoma", al Vilardebó a un galpón o al Registro Civil?

El próximo primero de abril darán comienzo los trabajos de demolición del actual Estudio Auditorio del SODRE, sin que se haya confirmado aún si sus instalaciones serán finalmente trasladadas a las actuales dependencias del Instituto de Rehabilitación "Tacoma" en la Ciudad Vieja, al edificio del Hospital Psiquiátrico Vilardebó, a los galpones en que la Intendencia guarda los cabezudos y carros de carnaval en Rbla. 25 de Agosto y Florida o al edificio del Registro Civil.

El hecho fue denunciado por la mesa provisoria Pro-Federación de Funcionarios del SODRE, que en un comunicado informó que a sólo diez días del traslado se desconoce cuál será el destino de las distintas oficinas del servicio que nuclean a 600 funcionarios, aproximadamente.

Consultado sobre el caso por CONVICCION, el presidente del SODRE, Sr. Rodríguez de Luchi dijo —a través de una secretaria— que "se está trabajando sobre el tema", sin dar mayores explicaciones.

En su denuncia, los funcionarios dicen que la demolición del auditorio a tan pocos meses de las elecciones nacionales, indica que la futura construcción podría quedar inconclusa al producirse un cambio de autoridades, haciendo de su traslado "transitorio" algo permanente.

"Lo que se demolerá —se indica— es un edificio actual en deplorables condiciones y en total abandono de higiene, donde reinan las ratas, pulgas, prácticamente no hay servicio de limpieza, los caños están obstruidos, hay desprendimientos de revoque, etc. y se agrega que el hecho fue denunciado ante el Consejo Directivo, quien respondió que el caso se solucionaría con el traslado.

Sin embargo, los posibles locales provisorios, tampoco presentan condiciones mínimas para el funcionamiento del servicio.

El 12 de marzo el Ministro de Educación y Cultura, Dr. Schöeder recorrió las instalaciones de Radiodifusión Nacional y luego, junto al Ministro de Salud Pública, Cr. Luis A. Givogre y los integrantes del Consejo Directivo del SODRE visitan las dependencia del Vilardebó, donde —pese a la resistencia de las autoridades del servicio— se ve la posibilidad de traladarlos al viejo nosocomio.

"Días posteriores —narran los trabajadores del SODRE—, funcionarios del Instituto concurren a dicho local y lo encuentran en un estado lamentable, inundado en parte (había llovido), techo de zinc, piso de adoquines, una letrina en una extensión de una manzana y media, sin ningún tipo de ventanas, etc.".

Crean movimiento pro públicos destituídos

Un "ferviente y fraterno" llamado a todos los empleados públicos destituidos y una plataforma reivindicatoria donde se exigen "disposiciones legales que establezcan la reparación de las situaciones", la "reposición en los cargos" y "compensación por el daño sufrido", efectuó el Movimiento Nacional Pro Restitución de Funcionarios Públicos Destituidos, creado en enero de este año.

En un mensaje a la opinión pública entregado a la prensa, el movimiento explicó que "los trabajadores públicos destituidos a partir de la instauración del régimen de facto en 1973 que ha desconocido los derechos establecidos en la Constitución de la República, se dirigen a la población para hacer saber que se han constituido en esta agrupación a fin de plantear a todos los sectores políticos y sociales del país, la injusticia que se ha cometido con las destituciones que desde aquel año se han producido (y que se siguen produciendo), lesionando la convivencia oriental y perjudicando sensiblemente a la familia uruguaya".

En el comunicado, se señala que a través del Acto N° 7, o por diferentes normas internas —como las ordenanzas 17 y 28 de la Enseñanza—, por sumarios administrativos con conclusiones abusivas, se "aplicaron medidas que significaron la persecución de los empleados públicos por sus ideas sindicales y políticas".

El movimiento estima en alrededor de 10.000 los destituidos en todo el país y afirma que "sólo en el área del CONAE fueron destituidos 2.300 funcionarios, desconociéndose la cifra de la Universidad y de los restantes organismos estatales".

"Paralelamente —se agrega— comenzaron a circular por las empresas privadas 'listas negras' en las que se incluía a todos los destituidos, atentando por partida doble conta la libertad de trabajo establecida en la Constitución. El caso de los docentes es el más significativo".

Finalmente, el movimiento expone su exigencia de: Amnistía, Derogación del Acto N° 7, Reposición de todos los trabajadores destituidos. Restablecimiento de las garantías constitucionales y disposiciones legales que establezcan la reparación de la situación de todos los perseguidos, con la reposición inmediata en sus cargos y la efectivización de las reparaciones económicas y administrativas necesarias para la compensación del daño sufrido".

Elecciones contarán con un sistema computarizado

Una serie de modificaciones en relación a la recepción de votos, integración de comisiones, eliminación de los votos observados y la introducción por primera vez en nuestro país de un sistema computarizado serían aplicadas en las próximas elecciones de noviembre de este año con el fin de adelantar la proclamación de las candidaturas, agilitar el acto eleccionario y evitar errores, según dijeron a CONVICCION destacadas autoridades de la Corte Electoral.

"La preparación de la elección no tendrá diferencias consustanciales ya que siempre se considerarán las mismas personas habilitadas para votar, lo único que será distinto será la registración ya que desde el año 24 cada uno de nosotros estamos en un padrón de habilitados que está comprendido en una línea de plomo". En ésta línea de plomo figura un número de entrada de cada expediente, el nombre, el número de la credencial y el domicilio" precisaron las fuentes.

"Esto se encuentra en la Corte Electoral y suma aproximadamente unas 150 toneladas de plomo ya que son 50 líneas por página que se encuentran en muebles especiales.

"Esta situación llevó a que se adoptaran sistemas más modernos y por medio de computadoras se está realizando una 'volcada' de esa información en discos que contendrán todos los datos, lo que permitirá una gran certeza y un mínimo margen de error".

Importantes Cambios

"En los proyectos que nosotros hemos pensado figura sustituir el sistema de lista ordinal de los votantes por una lista impresa donde estarían todos los electores que componen el circuito, orenados por la serie y número de cada uno. La mesa no tendrá el trabajo de anotar cada votante y caer en el error de anotar al que ya votó, son detalles importantes que se harán con el apoyo del sistema computarizado" afirmaron.

"El otro punto importante es la integración de las mesas receptoras que hasta el momento tuvieron una conformación partidaria y se piensan integrar con funcionarios públicos debidamente capacitados por la Corte Electoral, aparte de reducir a 3 en vez de 4 el número de integrantes". Pusieron énfasis en destacar la importancia que tendrán que tener los delegados de los partidos políticos en la observación del proceso y presencia del escrutinio.

Delegación

Tres médicos estadounidenses llegaron a Montevideo en las últimas horas para ponerse al tanto de las condiciones de vida en que se encuentran los recluidos en los distintos penales, dijeron a CONVICCION fuentes responsables.

Según se supo, la delegación está compuesta por los doctores Kennedy, quien se desempeña como Profesor en la Universidad de Harvard, Goldstein y Breslam.

El grupo de médicos viene al país respaldado por la Asociación Americana de Salud Pública ("American Public Health Association") y por la Asociación Americana para el Avance de la Ciencia ("American Association for Advance of Science").

Si bien la delegación no ha ofrecido aún mayores datos respecto al término de su estadía, trascendió que los tres médicos permanecerán en el país probablemente hasta el día de mañana viernes.

El dólar nuevamente al alza

En el correr de la semana pasada la cotización de la divisa norteamericana volvió a epxerimentar una brusca elevación, luego de un período de relativa estabilidad durante los meses de verano. La suba se produjo sobre todo a partir del miércoles de la semana anterior y la devaluación de nuestra moneda llegó a más del 8%, pasando la barrera de los N$ 50. Ese porcentaje de devaluación, en una sola semana, es un guarismo elevadísimo. Esta parece ser la modalidad que han asumido los ajustes en la cotización de la divisa desde que se implantó el régimen de flotación (en tanto no haya intervención de los bancos oficiales); bruscos reajustes en un corto período para luego mantenerse estable durante largos períodos.

¿Cuáles son las razones de este brusco movimiento? Las conjeturas que se manejan entre los distintos agentes de la plaza financiera son poco coincidentes y aluden a una serie de posibles factores, sin pronunciarse claramente por alguno de ellos.

En primer lugar se ha mencionado el efecto del anuncio de la tasa de inflación de los dos primeros meses del año, que superó el 11%, lo que estaría muy por encima de las metas inflacionarias que estaría manejando el gobierno. Ello habría creado un clima de incertidumbre entre los agentes del mercado cambiario, básicamente dominado por las operaciones de la banca privada. La posible existencia de un retraso en la cotización del dólar respecto a la evolución de la inflación habría generado expectativas de devaluación. Ello habría alentado, especulativamente, la compra de dólares por parte de la banca privada y, por ende, presionado hacia arriba la cotización.

En segundo lugar, la que posiblemente sea la verdadera causa de fondo: la finalización de la temporada turística y su consecuente disminución en la entrada de divisas.

Semanas atrás esa entrada había sido tan importante que presionó hacia abajo la cotización del dólar. Esa presión no se concretó porque la banca oficial salió a mantenerla, comprando los excedentes de divisas de la plaza. Esa intervención en el mercado, que implica un apartamiento de la puridad de la flotación, revela claramente cuáles son los objetivos de la política económica actual en materia cambiaria: mantener alta la cotización del dolar para promover las exportaciones y encarecer las importaciones, generando así saldos favorables en el comercio exterior del país para poder pagar los cuantiosos compromisos externos.

El fin de la entrada de divisas por turismo habría sido percibido por los agentes que operan en el mercado de cambios al abandonar los bancos oficiales la mencionada intervención para sustentar la cotización. Ello habría generado expectativas de una pronta devaluación de la moneda uruguaya, y alentado la compra especulativa de dólares por parte de la banca privada, único núcleo de agentes con capacidad de regular el mercado cambiario a su gusto.

QUIEN PIERDE Y QUIEN GANA CON LA DEVALUACION

La experiencia de los meses posteriores a noviembre de 1982 nos ha enseñado a todos quienes se benefician y quienes se ven perjudicados por esos movimientos en el valor del dolar.

En primer lugar, los grandes beneficiados son los exportadores, quienes ven aumentados sus ingresos en moneda nacional aun cuando vendan mercancías al exterior a los mismos precios en moneda extranjera. Sobre todo, son más beneficiados los exportadores que tienen un bajo endeudamiento en moneda extranjera, porque no hay que olvidar que gran parte de los sectores productivos del país mantiene altos porcentajes de endeudamiento en dólares con la banca privada. Siguiéndoles en orden de importancia, estarían los exportadores endeudados en moneda extranjera. Pero aquí, estos tendrían un "socio" en dichos beneficios. Los mayores ingresos por exportación les permitirían saldar sus deudas en dólares y de ese modo la banca privada recuperaría parte de sus préstamos, recomponiendo su situación financiera. Otros beneficiarios son los que tienen depósitos bancarios u otros activos financieros en moneda extranjera.

Por otro lado se ven perjudicados los sectores productivos dedicados al mercado interno, y esto por doble vía. Primero porque en los casos de las empresas endeudadas en moneda extranjera aumenta el peso de los intereses y amortizaciones que deben pagar a los bancos. Segundo, porque la devaluación, como veremos, afecta a los ingresos de la población asalariada, principal destinatario de los productos fabricados para el mercado interno. De ese modo se retraen las ventas de estas empresas, al mismo tiempo que aumentan sus deudas.

Y como está imlícito en lo anterior, los otros sectores perjudicados son los asalariados. Dada la política tarifaria que ha seguido el gobierno, la devaluación traslada rápidamente su impacto sobre los precios internos. Las restricciones a la actividad sindical que impiden que los trabajadores se defiendan de esos aumentos, conjuntamente con la política salarial del gobierno, hacen que todo recrudecimiento de la inflación se acabe transformando en una caída del salario real.

Resumiendo: la devaluación, sujeta a los imprevisibles avatares del mercado cambiario dominado por los bancos privados, termina produciendo una redistribución de ingresos a favor de exportadores, bancos y ahorristas, en detrimento de las empresas del mercado interno y de la clase trabajadora.

ESECU

Amnistía tributaria en Montevideo

Se encuentra a consideración de la Junta de Vecinos, un Decreto Municipal aprobado ayer por el Intendente de Montevideo, que establece una "amnistía tributaria".

El decreto contemplaría exoneraciones de hasta el 100% en casos de fincas con mejoras que mantengan deudas con la Intendencia por concepto de impuestos municipales. Los contribuyentes tendrían un plazo de 30 días para regularizar su situación.

Esta medida de amnistía comprendería también el retraso en el pago de las patentes de rodados, que recibirían una exoneración del 80%.

Ahora los docentes trabajan tranquilos

Por que otorgamos becas a las Asociaciones de la Enseñanza.

Atendemos niños de 6 meses a 5 años.

Abierto de 7 a 19 hs.

Y contamos con personal especializado.

"EL PUENTE JARDIN DE INFANTES-GUARDERIA"

Ejido 988 y G. Ramírez

XXV Asamblea de Gobernadores del BID

La próxima semana se reunirá en Punta del Este la XXV Asamblea de Gobernadores del BID, Banco Interamericano de Desarrollo, cuya presidencia ejerce el Licenciado Antonio Ortiz Mena. En la ocasión se reunirán principales figuras de la conducción económica de América Latina. Es el caso de Bernardo Grinspun —Ministro de Economía argentino— y de Antonio Delfim Netto, Ministro de Planeamiento de Brasil.

Banco Central: compra de carteras morosas

El Banco Central volvió a prestar apoyo financiero a la banca privada, mediante la compra de carteras morosas a por lo menos tres bancos.

Entre ellos se encontrarían los dos bancos principales de plaza: el Comercial y La Caja Obrera. La operación, que se habría concretado semanas atrás, fue dada a publicidad extraoficialmente recién al comienzo de la presente. Una de las operaciones alcanzaría los 10 millones de dólares.

Recientemente circularon versiones que señalaban que los bancos asistidos estaban atravesando dificultades financieras.

Política, decisiones económicas y mercado de trabajo

Hace diez, o aun hace cinco años, los enfoques teóricos y las investigaciones académicas que anunciaban con claridad los efectos necesariamente perniciosos de las políticas económicas neoliberales sobre el mercado de trabajo, aún tenían para la gente común un carácter un poco esotérico. Era la época en que las relaciones profundas —incluso personales— entre el autoritarismo político, los teóricos autosuficientes del neoliberalismo, y los ministros del área económica, permitían intoxicar a la opinión pública con su discurso mistificador. Los economistas y los sociólogos, y por supuesto los políticos y sindicalistas, que anunciaban con claridad que la emigración, la desocupación disfrazada, el aumento del trabajo de los adolescentes y las mujeres, y las jornadas agotadoras para todos, no solo aumentaban la explotación, sino que a corto plazo se verían acompañadas por el aumento brutal de la desocupación, eran silenciados o marginalizados por métodos a veces sutiles, a veces brutales. Sus planteos eran acusados desde el poder —propiamente político o sus variantes "académicas"— de discursos ideológicos, de enfoques anquilosados, de fabricantes artificiales de la lucha de clases.

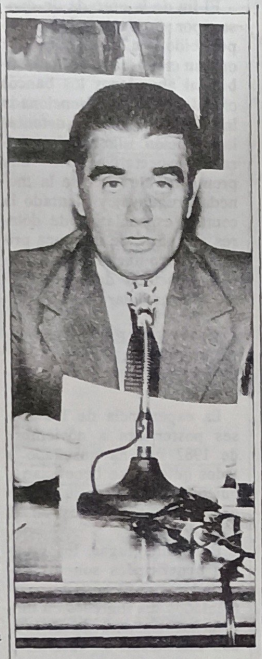

Pasó el tiempo y la fuerza de los hechos hizo caer el velo mistificador. A pesar de que el país perdió por la emigración cerca del 15% de su fuerza de trabajo y de que los salarios reales siguieron bajando, el fenómeno de la desocupación estalló superando las cifras peores de las últimas décadas.

Poco a poco se fue juntando la conciencia práctica de las víctimas, y el trabajo de investigación científica y de reflexión política sobre los lazos profundos entre la desocupación, la miseria popular, la política económica y el régimen político autoritario.

Política económica y mercado de trabajo

Es así que al día de hoy la fuerza tosuda de los hechos revela a los ojos de amplias masas —y no sólo para un círculo reducido de especialistas o de militantes más formados— que el mundo de la política económica tiene que ver con el mundo de la economía política, y que a su vez este se liga estrecha y directamente con el mundo de... la política lisa y llana. Y como se sabe, cuando entramos al mundo de la economía política y de la política, nos encontramos no sólo con partidos y ciudadanos, sino con relaciones de fuerzas sociales, con intereses de clases, fracciones y grupos determinados de interés. Y también por supuesto con los proyectos de estructura económica, de relaciones sociales, y más globalmente con el proyecto de país, que esos grupos sostienen y defienden.

Y así llegamos al cogollo de la idea central que queríamos plantear en estas breves reflexiones. El problema de la política económica y sus relaciones con el mercado de trabajo —y por supuesto de los niveles de salario y de bienestar de los trabajadores— lejos de ser un problema puramente económico o técnico, está directamente ligado el problema político central que enfrenta nuestro país desde hace muchas décadas.

La gran lección que nos dejó la década del sesenta, confirmada por la catástrofe de los años posteriores, es que, con o sin democracia política, el capitalismo uruguayo no sólo agotó su capacidad de crecimiento macroeconómico, sino que además es incapaz de darle trabajo y acceso a los frutos de la riqueza nacional a los hombres y mujeres que aquí han nacido. Al contrario, no sólo los expulsa hacia el exterior, sino que ha empobrecido y empujado al drama de la desocupación a grandes masas de población.

Podrá decirse —y ya se está diciendo con liviandad— que con la recuperación de las libertades eso ha de terminar y todo tendrá un final feliz. Es decir "que los empresarios volverán a ganar lo que tienen que ganar y los obreros y asalariados a tener una vida digna". Nada más lejos de la realidad. Primero porque hoy todos sabemos que durante varios años de este proceso muchos grandes empresarios realizaron grandes ganancias. Y, segundo, porque ni el problema del desempleo y del subempleo, ni el problema de construir una sociedad donde los que crean con su trabajo las riquezas del país —que son la inmensa mayoría de la población— sean realmente los beneficiarios de las mismas, puede resolverse sin modificar profundamente las estructuras económicas, políticas e institucionales del Uruguay.

Nuevos puntos de partida

Sin la menor duda antes que nada debe levantarse ese escollo radical para todo cambio de política económica representado por el actual gobienro, y la actual forma de régimen político. Pero como ya lo han señalado un sinnúmero de técnicos y los propios sindicatos, así como un sector de las fuerzas políticas, lo que debe abrirse paso para resolver los problemas capitales del país —entre ellos el propio desempleo— es una política económica radicalmente nueva y distinta a la aplicada en los últimos cincuenta años. Y como se entiende con facilidad, el lograr implantar una política económica tan radicalmente diferente supone, ni más ni menos, que enfrentarse al problema capital de construir un nuevo bloque de fuerzas sociales y políticas capaz de llevarlo adelante. Llevarlo adelante y hacerlo aceptar por la conciencia de las mayorías, pero también llevarlo adelante y consolidarlo en el plano propiamente político.

Tanto la historia de nuestro país y de América Latina, como la experiencia política y la propia ciencia política, nos enseñan con una claridad que no permite confundirse, que una transformación de ese tipo no sólo supone la constitución de ese nuevo bloque social y político y la transformación de su propuesta en una motivación de acción para amplios sectores de la población. Esa misma experiencia muestra que dicha tarea supone enfrentar, además, en el plano económico, político e ideológico a los sectores, minoritarios pero poderosos, que se oponen a que sea llevada adelante.

De la política económica y el desempleo llegamos así a la política, y con mayúscula. Los economistas y los sociólogos han puesto y seguirán poniendo sin duda su granito de arena. El resto es tarea de las fuerzas sociales y políticas. Eso es lo que queríamos decir.

Gerónimo De Sierra

El Congreso Obrero Textil se declaró en preconflicto

El Congreso Obrero Textil informó que el pasado martes 13 de marzo se entregó una nota a la Asociación de Industriales Textiles del Uruguay (A.I.T.U.), declarando el preconflicto. Por otra comunicación, el COT solicitó una entrevista a la Asociación, entendiendo que "depende de la actitud patronal entonces, el que los trabajadores hagan uso o no de su derecho natural: tomar las medidas que crean conveniente en la búsqueda de mejores posibilidades de vida".

En otro orden de cosas, el Congreso Obrero Textil planteó una reunión con el nuevo Director de Trabajo del MTSS, Prof. Amorín. Sin embargo éste, manifestó al delegado de la fábrica Sagrín —peticionante de la entrevista— que "en ningún momento el Ministerio iba a recibir a estructuras federativas o coordinadoras", según manifiesta el COT. Sólo recibió al delegado de Sagrín y no dejó "derivar la conversación hacia temas generales del gremio. Finalmente adujo que él era un funcionario y que cumplía con lineamientos establecidos".

Los trabajadores del Banco Comercial suspendieron las medidas de fuerza

El 1o. de marzo la asamblea de la Asociación de Empleados del Banco Comercial (AEBA-CO) resolvió suspender las medidas de fuerza "en pos de la prosecución de la investigación que el Ministerio de Trabajo dispuso por resolución del 28 de febrero". En ella, según informara CONVICCION el Ministro declaraba que "admitida por el Banco Comercial la posibilidad de pagar un aumento mensual mínimo de N$ 1.100 hasta el 12% para las categorías subalternas y del 14% para los cargos referidos en el resultando III (adscriptos, subcontadores, jefes y subjefes) sin afectar el nivel de empleo, debe pagarse de inmediato y con retroactividad al 1 de enero de 1984. Simultáneamente se solicitaba al Banco Central y al Comercial la información necesaria para la determinación del salario justo, cometiéndose tal diligencia a la Cra. Selva Alonso, quien recibiría directivas del Ministro.

La nota enviada por AEBA-CO al Director Nacional de Trabajo con fecha 2 de marzo, señala textualmente:

"Dando cumplimiento a nuestro compromiso verbal de fecha de ayer, comunicamos a Ud. que la asamblea de A.E.BA.CO. reunida anoche, resolvió suspender las medidas de fuerza en pos de la prosecución de la investigación que ese Ministerio ha dispuesto por la resolución ministerial del 28 de febrero de 1984.

También debemos informarle que esta Asociación declina toda responsabilidad por las operaciones que fueron iniciadas durante el conflicto por personal que no ha reconocido la representación legal y moral que este sindicato inviste y no acató las determinaciones de asambleas democráticamente constituidas.

Teniendo en cuenta además la falta de ideoneidad de este personal y los riesgos funcionales y hasta legales en que pudiéramos incurrir inmiscuyéndonos con estas operaciones incompletas, esta asamblea ha resuelto también que todas las operaciones iniciadas durante los días de conflicto deberán ser finiquitadas por quien las comenzara.

No podemos evitar dejar un comentario sobre la alarma que nos ha provocado la redacción del considerando 1º de la resolución ministerial referida con anterioridad; de ella podría desprenderse que la patronal no despediría a ningún funcionario siempre y cuando el aumento decretado por el Ministerio no sobrepasase los N$ 1.100 ya otorgados. Lo que contradice lo expresado en repetidas oportunidades por la delegación patronal frente a los delegados ministeriales y crea una natural inquietud entre el funcionariado.

Si bien entendemos que sea solamente un problema de redacción, estas autoridades provisorias se permiten solicitar a esa Dirección General, se sirva aclarar el punto con la sola finalidad de volver la tranquilidad a la Asamblea.

Queremos también dejar consignado que por lo declarado por el señor delegado de la patronal, Cdor. Julio Rodríguez, surge la amistad personal que lo vincula con la señora Cdora. Selva Alonso, delegada por el Sr. Ministro para realizar la investigación. Esto, de ninguna manera pretende empañar el buen nombre de la señora contadora, sino advertir las posibles presiones que la pátronal pueda ejercer a través de su delegado.

Sin otro particular saludamos a Uds., muy atentamente".

por A.E.BA.CO.

Martín de Salterain

Ernesto Alba

Enrique S. Moratorio

Crean mesa tripartita en United Mizrahi

Analizarán un Convenio de estabilidad laboral, el aumento salarial y el reintegro de los destituídos.

El pasado 12 de marzo mantuvieron una entrevista con el Ministro de Trabajo y Seguridad Social representantes de AEBU, de la Asociación Laboral de United Mizrahi (AEUM) y de la empresa. En su transcurso el Dr. Bolentini manifestó que era principio de su cartera defender la fuente de trabajo y particularmente en el sector bancario.

En la audiencia las partes involucradas mantuvieron sus posiciones, y el 15 de marzo se acordó finalmente entre la Asociación Laboral y la empresa la creación de una mesa tripartita —con representación ministerial— que se reunirá el próximo lunes a efectos de comenzar el tratamiento de los siguientes temas:

—Convenio de estabilidad laboral.

—Aumento salarial.

—Reintegro de los destituidos.

Medidas antisindicales y porvenir democrático

Han transcurrido 64 días desde aquella infortunada decisión gubernamental de disolver -declarándolo ilegal- al Plenario Intersindical de Trabajadores. Se trató de otro intento, uno de los últimos si tomamos en cuenta el tiempo que resta para la convocatoria a elecciones nacionales, de gobernar la realidad por decreto. El punto de partida sigue siendo falso. Presupone que sólo existe lo que el gobierno reconoce o tolera que exista.

La realidad es otra. A pesar de todas las formas utilizadas para enervar el movimiento de los trabajadores organizados, del desconocimiento de las federaciones, de las trabas añadidas a una ley concebida, ella misma, para frenar el desarrollo sindical, la pujanza de las organizaciones gremiales es evidente.

Pero no solamente desde tiendas gubernamentales se adoptan medidas con intención de inhibición y castigo de la clase trabajadora. En los últimos tiempos asistimos a una serie de represalias de sectores patronales que recuerdan los peores momentos vividos por el movimiento sindical. Disposiciones de claro sentido represivo en materia laboral, despido de militantes, cesantía de dirigentes o de quienes intentan cristalizar organizaciones sindicales, han abundado recientemente.

Aparentemente hay quienes pretenden utilzar los espacios consentidos por la actual situación -de hecho y de derecho- para "limpiar" sus empresas de trabajadores comprometidos en la defensa de sus legítimos derechos. Esperan probablemente diferir con ello en el tiempo, la inevitable formación de sindicatos, entorpecer el planteamiento de demandas reivindicativas, prolongar hasta tanto les sea posible un estado de cosas que los beneficia. Ni siquiera parecen tomar en cuenta no ya criterios elementales de justicia y humanidad, sino las consecuencias a mediano plazo de su actitud. Es tanto un problema de respeto al derecho de los trabajadores, como un problema de inteligencia.

Se pueden comprimir situaciones de injusticia social, se puede engañar infundir miedo, desarticular movilizaciones, pero no indefinidamente, y sobre todo, no sin que la memoria social registre estos acontecimientos para la hora de hablar en distintas condiciones.

A los trabajadores se les han asignado sacrificios y silencio, se les ha amordazado, despedido, hecho pasar necesidades. En no pocos casos hasta se les ha ofendido y humillado en su condición de seres humanos y ciudadanos.

¿Hasta cuándo? ¿Por cuánto tiempo más se prolongarán los esquemas normativos que lo toleran? Ya no estamos al comienzo de un período excepcional, sino al principio de una etapa democrática en que el Pueblo y los Trabajadores tendrán voz y voto. Voz para manifestar lo que ha ocurrido, voto para definir lo que ocurrirá.

El momento político

Una nueva instancia en el proceso

La liberación del Ing. Massera y del Gral. Líber Seregni significan en cierta medida el final de una etapa en la cual se ha pretendido crear una atmósfera positiva en torno a la próxima reapertura del diálogo entre los partidos políticos y las FFAA.

Es bueno señalar que estos dos acontecimientos unidos al anterior endurecimiento del gobierno, cuyo punto culminante fue la disolución del Plenario Intersindical de Trabajadores, son dos factores que aunque aparentemente antagónicos forman parte de una misma instrumentación política que, con dificultosos ajustes, están realizando el Gobierno y las FFAA.

Podríamos decir que son medidas tácticas conducentes a cumplir el objetivo estratégico de una retirada con el mínimo de pérdida (política) posible. Ya que el hecho de estar en retirada no inhibe realizar los contrataques pertinentes para llevar a buen fin la operación, o ceder terreno si las circunstancias así lo determinan.

El endurecimiento posterior al acto del 27 de noviembre y las medidas contra el paro lejos de fortalecer al gobierno lo han debilitado en su capacidad negociadora. Pero a su vez, y en virtud del precario equilibrio político de la actual coyuntura, preocupó a los dirigentes políticos que la gradual debilidad del interlocutor desembocara en una situación en donde cualquier chispa pudiera determinar una pérdida del control que provocara un caos que -a escasos seis meses de las elecciones- hiciera naufragar el actual proceso de recomposición democrática.

Las medidas represivas tomadas contra el Plenario, a raíz del paro decretado, -paro que por otra parte pese a las críticas de inoportunidad que recibió, fue inobjetable por cuanto expresó la firme posición de la clase trabajadora para la reconquista de las libertades de la comunidad tuvieron efecto polarizador y obviamente presuponían para el futuro nuevos enfrentamientos.

La mayoría del Partido Colorado entendió que en los términos en que se venían dando los acontecimientos, se estaba viendo arrastrada a una situación en donde la dinámica la estaban dando los sectores más radicales, comprometiendo su independencia negociadora, más alla de los acuerdos estipulados.

Esto se vió claramente reflejado en la actitud con relación a la Interpartidaria y a la Intersectorial (Ver Convicción No. 10)

Dicha actitud distendió su relación con el gobierno, mermó la capacidad de movilización y llevó tranquilidad a las FFAA.

Sin embargo lo que a las mayorías coloradas le fue de fácil resolución, a costa lógicamente de cierto precio político, al Partido Nacional le es imposible. La actitud asumida por la mayoría es coherente con las situaciones que enfrenta el partido y cuyo punto mayor de irritación es la proscripción de su líder.

La presión de las bases en el Partido Nacional hacen que sus dirigentes tengan poca comodidad para moverse, ya que por un lado están obligados a negociar y por el otro a no comprometer concesiones vitales dentro de una estrategia cuya hora cero está demasiado cercana.

Esto se vió agravado por la polémica desatada a raíz de las declaraciones del Sector Libertad y Cambio que lidera el Dr. Tarigo y que, con el pretexto de no condicionar la salida democrática a través de las elecciones por las proscripciones de W. Ferreira y los Partidos de Izquierda, hace una zancadilla a los intentos nacionalistas de negociar prioritariamente ese punto como referencia hacia los demás.

Obviamente surgieron declaraciones que cubrieron toda la gama de posibilidades al respecto de lo que podía ocurrir o no.

Lo cierto es que, como la política es el arte de lo posible, en los ultimos treinta días se han llevado a cabo reuniones y contactos entre dirigentes y mandos militares siendo mayor la participación nacionalista en los mismos.

En el Partido Nacional el clima es de movilización; el Partido Colorado se encuentra a la expectativa de las nuevas instancias y el gobierno obligado a hacer una política de la realidad.

Cabría preguntarse a la luz de las libertades de Massera y Seregni si en realidad el tema de hoy entre FFAA y el Partido Nacional es la desproscripción de W. Ferreira.

La tendencia actual muestra al Partido Nacional con una muy amplia presencia en el panorama político. La libertad del líder del Frente Amplio y de uno de los más destacados dirigentes del Partido Comunista, tiene gran efecto moderador y abre expectativas de encauce orgánico de la izquierda. Con los dirigentes del Partido Nacional hay un límite de diálogo ya que el único interlocutor real -guste o no- es el líder proscripto.

Quizás debamos ver a través de la maraña de situaciones que generan los sucesos políticos tan veloces en ésta epoca y situarnos en un diálogo en donde ya no estén en juego todos los temas que hoy aparecen en los titulares.

CONVICCION decía en su No.6 "Por lo tanto las FFAA buscarán entonces las garantías necesarias para su retiro de la escena política en donde todo enjuiciamiento sea exento de revanchismo". Podríamos agregar que la sociedad uruguaya no es revanchista, pero sí, amante de la justicia. Habría que analizar de qué tenor serían esas garantías y quién debería darlas en las instancias futuras, teniendo de por medio a una campaña electoral que, aunque se pretende sea corta, va a dar qué hablar y la posterior asunción del nuevo gobierno que va a terminar de liberar las fuerzas comprimidas de nuestra sociedad.

Cobrar conciencia del drama centroamericano

La situación en Nicaragua se deteriora rápidamente, a partir del despliegue de una fuerza contrarrevolucionaria que el Ministro de Defensa estimó en 10.000 hombres. Los ataques combinados por el norte y el sur, el franco respaldo norteamericano a la guerrilla antisandinista y el tono de las declaraciones del gobierno de Reagan, presagian un futuro inmediato cargado de incertidumbre.

El Coordinador de la Junta, Comandante Daniel Ortega declaró en México que "la región se acerca a la guerra y en la zona hay dolor por la muerte de muchas personas, especialmente de niños", reclamando el retiro de Estados Unidos y que "deje a Nicaragua celebrar sus elecciones".

Nuevamente Washington ha insistido en la opción militar, con el recuerdo fresco de la invasión a Granada y la demanda al Congreso de mayor apoyo financiero y militar a El Salvador.

Es imperativo que gobiernos y pueblos de América Latina cobren plena conciencia del drama centroamericano, y que respalden con firmeza las soluciones políticas de la crisis, respetando el derecho de los pueblos a determinar su propio destino.

La administración Reagan está creando en la zona su propio pantano, adoptando decisiones que, evidentemente, repercutirán en su política interior. Pero a Nicaragua como al resto de América le importan prioritariamente la preservación de alternativas que respeten los derechos humanos y políticos. EEUU debe entender que su vieja interpretación de "América para los americanos", resulta completamente inaceptable para América Latina.

Convicción

Director y Redactor Responsable:
Oscar Edgardo ETIEZ
Paysandú 868 - Apto. 13

Coordinador Administrativo:
Enrique ALONSO FERNANDEZ

Redactores:
Ernesto DE LOS CAMPOS
Víctor VAILLANT
Hugo ALFARO
Luis COLMAN
Jorge LORENZO
Héctor MONTES
Andrés TORIANI

Colaboradores:
Germán D'ELIA
Ruben CAGGIANI
Richard READ
Carlos PEREIRA
Juan Pedro CIGANDA
Federico GOMENSORO
Jorge NUÑEZ
Miguel FLORES

Información:
Roger RODRIGUEZ
Roberto COLASSO
Alexis Jano ROS
Miguel VIEYTES
Ana ALVES
Ariel BADANO

Información Sindical:
Enildo IGLESIAS (internacionales)
María de los Angeles EUGUI
Juan TORIANI

Cultura:
Hugo ALFARO
Juan Carlos LEGIDO
Suleika IBAÑEZ
Gloria LEVY
Alejandro MICHELENA
Mario ALVAREZ

Diseño Gráfico:
Taller de Comunicación
Alejandro DI CANDIA
Alejandro BLUTH
Realización Gráfica
Marcela CORDOBA
Mariana MONTES

Dibujos
Omar BOUHID

Redacción y Administración
18 de Julio 1488 Of. 1102
Montevideo. Tel: 4 36 36

Impreso en los talleres de El País S.A.
Cuareim 1287

Distribución H. Berriel y N. Martínez. Paraná 750, tel. 90 51 55
Ministerio de Cultura
Nº 107.82 - 8584
Dep. Legal Nº 190.429/83
M. de Economía y Finanzas
Carpeta Nº 09237

Cuando tiembla el tablero

El equipo de Reagan busca "remedios desesperados" al fracaso de su política militarista, y sólo lo contiene por ahora la proximidad de elecciones

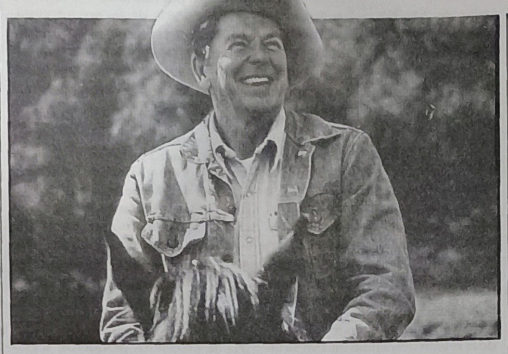

La política internacional sigue siendo una interminable y compleja partida de ajedrez pero el tablero en que se la juega ha empezado a temblar amenazadoramente otra vez, como antes de la Crisis de los cohetes en Cuba, en 1962, o durante la Guerra de Vietnam, pocos años después. Un triunfo militar de Irán sobre Iraq en su actual enfrentamiento podría provocar el cierre del Estrecho de Ormuz, con interrupción del suministro petrolero e intervención militar de Estados Unidos en un país fronterizo con la URSS (cosa difícilmente tolerable por ésta). Un desplome del Ejército Salvadoreño frente a la guerrilla —posibilidad cada vez más cercana— con intervención inmediata de Estados Unidos, armaría casi automáticamente un nuevo Vietnam en América Central, **"borrando las fronteras nacionales ante la agresión común"**, como expresó hace unos días el Ministro del Interior de Nicaragua Comandante Tomás Borge. El déficit sin precedentes que ha provocado en Estados Unidos el gasto militar podría disparar en poco tiempo (lo dice, para escándalo de la Casa Blanca, el jefe de asesores económicas de Reagan, Martín Feldstein) un proceso inflacionario que paralizase la economía de ese país, la sumase a la del resto del mundo y detonase otra depresión mundial como la del treinta.

Ya sería bastante malo que épocas como la de Vietnam volvieran. Pero la actual perspectiva es incluso peor. Las crisis de Cuba y de Vietnam explotaron, hace dos décadas, en un mundo occidental económicamente en auge. De entonces hasta hoy, en cambio la situación económica ha empeorado en todo el planeta.

La deuda externa de América Latina (y de otras naciones, entre ellas Polonia) se ha vuelto literalmente impagable en los plazos acordados. Como resultado, grandes bancos internacionales podrían quebrar. El crecimiento económico se ha frenado en la mayoría de los países industriales (del Tercer Mundo más vale no hablar). La desocupación es la más alta en décadas y los sistemas monetarios crujen. Pronto podría desbocarse la inflación.

No es raro que los ánimos estén caldeados, como lo muestra hasta el incidente de pesca de hace una semana entre España y Francia. ¿Habría que preocuparse entonces hasta de un posible choque entre las dos superpotencias actuales que son EEUU y URSS? Quizá una nueva Guerra Mundial resulte hoy impensable por la destructividad excesiva de las armas atómicas, y simplemente no vaya a ocurrir. Pero las semejanzas del desasosiego actual con el que llevó a la Guerra a fines de la década del Treinta no son por cierto tranquilizadoras. La situación mundial se está poniendo cada vez más tensa, más compleja y más llena de elementos explosivos.

No puede entenderse el ascenso de las tensiones militares sin conectarlas con el campo económico. El desaforado armamentismo de Reagan reactivó una economía estancada con base en un gigantesco déficit fiscal (que era exactamente lo contrario de lo que prometió en su campaña electoral). Pronto llegará el punto en que el agotamiento de los créditos, la inflación y una súbita contracción económica podrían volverse una especie de espasmo asfixiante para esta recuperación. Por eso, cuanto más suben los índices de la actividad productiva, dice "Time", más pesimistas se ponen los pronósticos de Wall Street: el índice de acciones Dow Jones bajó 31 puntos en dos días, ante las contínuas noticias de expansión económica que iban llegando. Para los financistas de Nueva York la inversión cercana de la tendencia actual, producida por el "recalentamiento" de la economía, es casi un hecho.

La guerra es siempre un buen negocio para algunos: los fabricantes de armas. Una economía estancada (como la que encontró Reagan al subir al poder) se tonifica siempre con un buen impulso armamentista. Pero para poder seguir fabricando armas, luego, tonificando así la economía para que no decaiga, se debe encontrar alguna guerra que justifique todo el planteo. La Administración Reagan anda en su busca.

La democracia estadounidense le impide hacer locuras demasiado obvias pero aparte de haber creado en Europa un síndrome de guerra con los cohetes que allí instaló, tiene a sus "marines" yanquis metiendo las narices un poco por todos lados a través del Globo: desde el Mediterráneo y el Golfo Pérsico hasta el Mar Caribe. John Foster Dulles, el truculento Secretario de Estado de Eisenhower en los años cincuenta, hacía lo mismo... pero en un mundo donde aún nadie podía enfrentarse militarmente con Estados Unidos. Después de Vietnam, Reagan y su equipo no terminan de convencerse de que "ahora es diferente". Lo inflamable de la situación mundial proviene precisamente, en gran parte, de allí.

En seis meses Honduras se ha transformado en un gran depósito militar de Estados Unidos, destinado a exportar guerra a toda América Central. No hay en el país **una** base estadounidense (como en Panamá o Cuba) sino **nueve**, repartidas regularmente a lo largo de las fronteras de este país mucho más pequeño que Uruguay. El objetivo no es obviamente defender a Honduras sino atacar desde allí a sus vecinos, el régimen sandinista de Nicaragua, las guerrillas de El Salvador y las de Guatemala. ¿Hasta cuándo la exportación de guerra se hará sólo con los mercenarios locales (como los "contras" que la CIA financia para Nicaragua) y con vuelos de reconocimiento yanqui en favor de esos mercenarios? Parecería que por poco tiempo más.

La escalada llevó en las últimas semanas a proporcionar a estos grupos helicópteros, minas submarinas y aviones T38, instrumentos que sólo pueden provenir de los arsenales de guerra oficiales de los Estados Unidos. Washington va perdiendo lentamente la vergüenza en materia de violaciones del derecho internacional.

La inevitable respuesta es la unidad que esta agresión va imponiendo a las guerrillas de la zona. Otra respuesta es la paliza que el Ejército de El Salvador está recibiendo a pocos días de las elecciones en ese país, completamente desbordado por las guerrillas que cortan las carreteras y atacan durante el día en los alrededores de la capital.

Según "Newsweek" del 19 de marzo, esto impulsa a la gente de Reagan a buscar **"remedios desesperados"**. Hace dos semanas hubo que negarle al General Paul Gorman, el energúmeno Comandante en Jefe para la zona del Caribe, que usase aviones AC-130 camuflados para bombardear a las guerrillas salvadoreñas con cañones de disparo ultrarrápido. Sostiene "Newsweek" que el proyecto sigue en pie para después de las elecciones estadounidenses porque el Ejército Salvadoreño **"ha gastado toda su moral"**.

Esto, naturalmente, si es reelecto Reagan. Porque los conflictos entre la Casa Blanca y el Congreso, cada vez más fuertes por debajo de la superficie, no auguran apoyo para el aventurerismo militar en curso sin el equipo gobernante actual. El Secretario de Estado George Schultz dijo a los miembros de un subcomité de la Cámara de Representantes: **"Yo no los entiendo muchachos. Ustedes quieren irse de América Central mientras llegan los comunistas"**. Y el Subsecreatrio de Defensa Fred Iklé acusó al Congreso de querer **"lavarse las manos como Poncio Pilatos frente a América Central"**. Alguien comentó que se las querían lavar porque las sentían sucias de sangre de víctimas inocentes, como las que los Escuadrones de la Muerte salvadoreños vienen exterminando desde hace años, sin que nadie los detenga.

Una elección importante

Sería lógico tal vez que Reagan moderara sus ímpetus en la cercanía de una elección presidencial, pero parece estar haciendo lo contrario. Quizá haya explicaciones para ello. Los intereses armamentistas son su principal apoyo financiero y la recesión que amenaza descolgarse sería postergable, quizá, con una "guerrita" que permitiera fijar controles más estrictos a la economía. Si el motivo de la lucha pareciese justificado a la opinión pública, por otra parte, mucho le costaría al electorado estadounidense "cambiar de caballo a mitad del río": probar un nuevo presidente en medio de una guerra, fuera ella en América Central o en el Golfo Pérsico. La estrategia de la gente de Reagan parece dirigida, en materia internacional, a mantenerse al acecho de cualquier pretexto convincente para una aventura bélica.

Más allá de la coyuntura actual, sin embargo, permanece el peligro de un segundo período de Reagan. A su equipo le sería prácticamente imposible dar marcha atrás en América Central, por ejemplo. El nuevo Vietnam que se está armando allí es totalmente "indesmontable" sin un cambio de guardia en la Casa Blanca.

Ambos candidatos del Partido Demócrata tienen la misma política exterior opuesta a la agresividad actual. Pero como el somnoliento Walter Mondale no parece capaz de vencer a Ronald Reagan en ningún caso, conviene seguir con atención la campaña electoral del nuevo astro político estadounidense Gary Hart, que de ganar la presidencia de su país podría evitar que corriera mucha sangre por las selvas y montañas de América Central.

Raúl Gadea

Invasión en gran escala pende sobre Nicaragua

Acosado por la invasión de miles de "contras" respaldados por el ejército estadounidense desde Honduras, los sandinistas lanzaron un llamado de ayuda al resto del mundo, y declararon que aceptarían armas "**de quien se las ofreciera**". El Comandante Henry Ruiz viajó a Moscú en busca de ayuda militar, mientras los contrarrevolucionarios declararon desde Honduras haber derribado cuatro helicópteros, lo cual indicaría que Estados Unidos les está proporcionando missiles tierra-aire con ese fin, como denunció el 19 de marzo la revista "Newsweek" que estaba proyectado.

Paralelamente Ronald Reagan afirmó en la Casa Blanca que "**no dejaré que La Habana, vía Moscú, capture Centroamérica**". Un estrategico telegrama de AP, al día siguiente, denunciaba la presencia de asesores cubanos en el Ejército Sandinista que combate a las guerrillas.

La opinión pública está siendo rapidamente preparada para aceptar el hecho consumado de una intervención "casi directa" de Estados Unidos en Nicaragua. Como en Bahía de Cochinos, el hecho ocasional que está apresurando la agresión parece ser la llegada inminente de armas y equipos que —unidas al apoyo social existente al régimen sandinista— lo hagan vulnerable a los "contras" de origen somocista que Estados Unidos impulsa. Para limpiar los puertos nicaragüenses de minas explosivas, por ejemplo, los telegramas cuentan que los jóvenes sandinistas sólo pueden valerse de pequeñas embarcaciones desde las que arrojan redes de pesca a las aguas, para limpiar el camino a los buques extranjeros hasta los muelles.

Según el Comandante Daniel Ortega, el régimen sandinista necesitaría un millón ochocientos mil fusiles para defender el país. "**Pero no los tenemos y muchos nicaragüenses sólo pueden ayudar a la revolución vigilando con sus propios ojos**". Los enfrentamientos, mientras tanto, aumentan hora por hora su intensidad.

Los Derechos Humanos en la escuela

En el transcurso de estos tiempos de gobierno autoritario, se ha visto con qué vehemencia han sido violados los derechos humanos fundamentales.

La educación puede transformarse en un celoso guardián de los derechos humanos. La escuela, al igual que otras organizaciones sociales puede y debe desempeñar un papel importante y penetrador en lo que a enseñanza sobre derechos humanos se refiere.

En una sociedad democrática, debe cumplir muchos fines, pero pocos revisten tanta importancia para su futuro como la enseñanza de esos principios.

En la Declaración Universal de los Derechos Humanos se da especial énfasis a su enseñanza y también al docente.

Las condiciones de seguridad económica y social que son elementos indispensables para la plena vigencia de los derechos humanos, depende en grado sumo de su enseñanza.

En el artículo 26 de la Declaración se define la función de la enseñanza: "La Educación tendrá por objetivo el pleno desarrollo de la personalidad humana y el fortalecimiento del respeto a los derechos humanos y a las libertades fundamentales..."

Es así entonces que la educación en materia de derechos humanos, no se concibe como un fin en sí misma, sino también como un medio de desarrollar las cualidades humanas y crear las condiciones necesarias para que los pueblos puedan vivir en paz en un mundo constituído por países firmemente relacionados entre sí.

En el caso de nuestro país, para que exista una real enseñanza de los derechos humanos en la escuela, es indispensable el establecimiento de una democracia política, económica y social que asegure una verdadera educación gratuita, obligatoria, laica y participativa. Es imposible pensar en una enseñanza de tal magnitud si ésta se ha de desarrollar en un ambiente político-social, donde el tema del día no es la plena vigencia de TODOS los derechos humanos sino su permanente violación. Y la educación de hoy deja mucho que desear en cuanto a su gratuidad, obligatoriedad, laicidad y participación.

Establecida la democratización política, económica y social del país y una educación con las características antes mencionadas se puede programar una fructífera enseñanza de los derechos humanos en la escuela.

Es necesario tener en cuenta en dicha programación que para enseñar, hay que SABER ENSEÑAR.

De aquí lo fundamental en materia de educación sobre derechos humanos: la FORMACION DEL DOCENTE.

El mejor programa escolar relativo a derechos humanos, tendrá escasos resultados si los docentes no poseen la formación y conocimientos necesarios para llevarlo a cabo.

Un programa serio de formación docente debe brindar al estudiante, posibilidades reales para que adquiera conocimientos sobre derechos humanos en las diferentes asignaturas. Así por ejemplo al estudiar historia, geografía, educación moral y cívica, pueden estudiar y analizar la Declaración Universal, los problemas de los derechos humanos, así como otras declaraciones sobre derechos y libertades.

En los cursos de pedagogía, sicología y didáctica, los estudiantes aprenderán métodos y técnicas que le faciliten plantear en una forma realista y amena los conceptos abstractos de los derechos humanos y las normas en que se basa el respeto a los mismos.

La formación del docente en este aspecto no debe ser teórica solamente sino vivencial. Por tanto son cualidades necesarias en las instituciones de formación docente un ambiente de respeto mutuo y de igualdad entre profesores y estudiantes. Situación que garantizará una relación pedagógica fructífera entre el nuevo docente y sus alumnos.

Formado el docente en tal sentido, estará en condiciones de elaborar programas escolares con resultados altamente positivos.

Habrá comprendido por su propia experiencia que la base de esta educación se encuentra en la vida diaria del niño y de la escuela.

En la escuela también se deberá respirar un ambiente de igualdad y respeto mutuo entre director, maestros y alumnos.

A partir de esta realidad, el docente elaborará temas y actividades concretas que tengan que ver con el medio donde el niño y la escuela están inmersos. Es tarea de la escuela enseñar a los alumnos la historia de los derechos humanos, el contenido de la Declaración Universal, la Declaración de los Derechos del Niño y su indispensable relación con la vida cotidiana de los alumnos.

Si la enseñanza de los derechos humanos en la escuela uruguaya se desarrolla teniendo en cuenta todas las condiciones necesarias que se han planteado, se estará educando a las nuevas generaciones en la construcción y mantenimiento de una sociedad libre e igualitaria.

M.D.

La conjuntivitis no habría sido motivo para posponer las clases

Hepatitis y Meningitis "dentro de las cifras normales"

Ni la epidemia de conjuntivitis, ni los casos de hepatitis y meningitis que se han registrado en todo el país, serían motivo suficiente para que las autoridades hayan determinado la posposición del comienzo de las clases hasta el lunes 26 de marzo, según afirmaron a CONVICCION fuentes vinculadas al Ministerio de Salud Pública.

Los informantes señalaron que se había presentado un total aproximado de 10.000 casos de conjuntivitis en toda la República, y que haciendo una proyección del contagio, no se superarían los 14.000 casos.

Asimismo, se indicó que los casos de hepatitis y meningitis registrados están "dentro de las cifras normales". Conceptos coincidentes fueron vertidos por médicos internistas del Hospital Pereira Rosell, quienes señalaron que de producirse epidemias de estas enfermedades ese nosocomio sería el encargado de atenderlas.

Por su parte, fuentes allegadas al Ministerio de Educación y Cultura deslindaron responsabilidad en la suspensión de los cursos y afirmaron que la decisión fue tomada por el Poder Ejecutivo tras una reunión del COSENA en la que estuvo ausente el Ministro Givogre, quien fue sustituído en la ocasión por otra jerarquía del M.S.P.

DR. MARTIRENA: "NO COMPRENDO"

El Dr. Gregorio Martirena, presidente de la Federación Médica del Interior, señaló a título personal y sin comprometer al referido organismo, que como médico no comprendía el objetivo de la medida de posponer el inicio de los cursos.

"Yo soy médico del interior —dijo— y en mi departamento, Lavalleja, que tiene 65.000 habitantes, de acuerdo a los informes oficiales que han hecho las autoridades, son sólo 150 los casos de conjuntivitis, por lo que a mi entender, no era imprescindible cerrar los establecimientos del departamento".

El Dr. Martirena dijo que el problema de la conjuntivitis se registró fundamentalmente en los departamentos fronterizos como Cerro Largo y que en esos casos hubiera bastado un cordón sanitario para prevenir el contagio.

En Lavalleja —agregó— funcionan desde hace varios días los cursos de los 250 alumnos del Liceo Militar; entonces, no comprendo cómo la medida puede tomar a la enseñanza pública y no toma a la instrucción militar, ni a institutos privados, la concurrencia al cine, los tablados y los demás espectáculos públicos, donde el contacto es el mismo que hay en una escuela o un liceo y sin embargo no han sido prohibidos".

Clases por T.V. solo son apoyo y no sustituyen cursos tradicionales

La creación de los cursos universitarios por televisión, está relacionada con la libre admisión y el masivo ingreso de estudiantes en el presente año lectivo, pero no sustituyen a los cursos tradicionales y sólo tienen un carácter de apoyo, según dijo a CONVICCION el Dr. Artecona, Secretario Técnico del Rector de la Universidad.

Artecona precisó que la implantación del sistema "está marchando" y que el operativo "está en manos de autoridades del SODRE y la Universidad de la República". En representación de ésta, desempeñan tareas las Dras. Teresa Martorelli y Sánchez Casal, quienes están en contacto periódico con la dirección del SODRE.

Interrogado sobre la implementación del sistema, Artecona señaló que los docentes a cargo de los cursos por televisión serán "los profesores titulares de las respectivas materias" y recordó, como antecedentes de este medio de comunicación masiva con objetos educativos, el caso de las llamadas "Universidades Abiertas" en Inglaterra, y como algo más cercana, la experiencia realizada al respecto en Brasil.

"PAUTAS" A DOCENTES

Por su parte, voceros del SODRE manifestaron que ya se han mantenido reuniones con aproximadamente 20 profesores universitarios, a los que se entregaron "pautas televisivas" para que tuvieren conocimiento de cómo desenvolverse en la TV.

Los informantes dijeron que el sistema será aplicado en el primer año de la facultad de Derecho, varias materias del primer año de Ciencias Económicas, en clases de la Escuela de Psicología y —a través de un sistema de circuito cerrado— en la facultad de Medicina.

Los cursos —según se informó— serán trasmitidos a partir de las 9 hs. y en algunos casos por la noche, previéndose también la difusión de los mismos por una de las ondas radiales del SODRE.

La duración de los programas dependerá de los cursos y las exigencias de los profesores. En la Facultad de Derecho, se adelantó, cada emisión tendrá una duración de aproximadamente 30 minutos.

Hasta el momento, una de las preocupaciones principales de quienes están en el proyecto, es el de la mala trasmisión de la actual antena de Canal 5 que sería sustituída a principios de agosto por el nuevo equipo de emisión que se viene instalando en el Palacio Municipal.

RESISTENCIA AL SISTEMA

Fuentes allegadas al Ministerio de Educación y Cultura, por su parte, dijeron a CONVICCION que habría cierta resistencia por parte de algunos profesores para participar en el sistema educativo televisado.

El hecho habría determinado que los cursos se harían con aquellos profesores que quieran participar en el sistema. "Los cursos que se televisen están en función de la aceptación o no de los profesores titulares de cada curso" se señaló.

Líber Seregni, una lección de integridad y fortaleza

—por Hugo Alfaro—

—Y ahora váyanse a sus casas, pacíficamente...

La multitud había estado renovándose minuto a minuto, frente a la casa de Seregni, desde las 6 de la tarde de ese mágico lunes 19 de marzo. Y en cada salida a los balcones, estruendosamente saludaba desde las aceras, la calzada y hasta el terraplén superpoblado de la Facultad de Arquitectura, Seregni reiteraba, paternal:

—Y ahora, con la madurez característica del pueblo frenteamplista, vayan a su casa, pacíficamente.

Un veterano, entre el gentío, le grita, eufórico:

—¡Sí es una orden, General, la cumplimos!

—En el Frente Amplio nadie da órdenes, compañero; más que los comités de base—, resuena en la réplica la voz de Seregni, con el penacho victorioso de quien, teniendo el concepto, encuentra sobre la marcha las palabras justas para redondearlo.

Explosión jubilosa de todos, incluído el veterano. Es la sensación dominante: una alegría incontenible que va mucho más allá del cruce de los bulevares. Abarca al taxista, al guarda del 121, al pasajero que descubre un conocido en el pasillo del ómnibus y ambos deschavan la razón de sus anchas sonrisas, y al vecino circunspecto, que uno suponía equidistante y al que encuentra charlando animadamente al pie de los balcones más famosos de Montevideo, como si fuera también suyo el estado de ánimo de todos.

La larga, tensa espera cargada de presagios; y después, una alegría más contagiosa que la conjuntivitis. Pero a las once de la noche la mayor parte de la gente opta, de mala gana, por seguir el consejo de Seregni yéndose pacíficamente a sus casas. Quedan, con todo, unos cientos de jóvenes que no cejan en aclarar, a coro, qué son quienes no saltan, de quién el pueblo es amigo, y qué es lo que pronto se va a acabar.

Entonces —inesperada, surrealista— irrumpe la belleza en la noche: un caballo tendido en largo galope cruza por Bulevar Artigas entre la gente, que lo festeja. En algún lugar debió liberarse del jinete pero conserva la montura del ejército. Era una estampa bizarra de la libertad que encajaba, como suele ocurrir en la poesía, con el sentido recóndito de aquel lugar y aquel momento. ¡Qué lindo, velay, saber que fue así y poder contarlo!

Pero es inútil: la gente es más generosa que los periodistas. Se conforma —¡qué más remedio!— con ver de lejos a Seregni y escuchar unas pocas palabras suyas. Nosotros, más acá del cordón de contención, forcejeamos torvamente. El que está en la entrada, por pasar al hall; el que está en el hall, por acceder a la escalera; y el que ya llegó hasta allí, por atravesar de una buena vez el umbral y poder estrechar en un abrazo al Gral. Seregni. Nunca nadie pasó en tan breves minutos, de tanta soledad a tanta compañía.

Cerca de medianoche pude, yo también, trasponer ese lejano umbral. El apretado abrazo, con mentas de Quijano y Julio Castro, recuperó un tiempo fugitivo. El tiempo hermoso de la lucha, y el otro, el tiempo del desprecio. Después fueron el resuello y las risas. ¡Qué bien está Seregni! Mientras Lily, Bethel e Inés Previtale mostraban, por detrás de la emoción constante, las huellas de la interminable vigilia, Seregni lucía radiante, vivo, como intocado por la larga injusticia de que fue víctima. Pero no como la arrogante estatua de sí mismo, sino campechano, criollo, ese hombre nuestro de todos los días, austero y confiable.

Ignoro a qué horas, finalmente, lo dejamos entre todos irse a descansar. Ese retiro último en que los suyos lo tuvieron para sí. En cambio sé que a las 8 y 1/2 de la mañana llamó a los "guachos" de la guardia nocturna (los chicos veinteañeros que habían pasado la noche en el hall; esa noche, cuidándolo, y las anteriores a su espera). Y los invitó a su departamento, quizás a compartir con ellos el primer amargo de la libertad. Cuando ingresaron al living, el más resuelto le tendió la mano. Pero Seregni exclamó:

—¡Hermano, dame un abrazo!

Imagino lo lindo que ha de

ser para un joven juntar el rostro de la leyenda y el rostro humano, y comprobar que coinciden. Ante la formidable demostración de confianza que los jóvenes están depositando en el líder del Frente Amplio, éste es el desafío más hermoso que espera a Seregni, ahora que recuperó la libertad. Quizás por eso se le ve tan joven.

"EL TIROTEO"

Pero los médicos insisten con los chequeos (y de paso tienen la primicia de hablar con el General). El mismo lunes entró con visibles muestras de satisfacción el D. Norberto Tavella, cardiólogo. Encontró muy bien al paciente. Y por allí también andaba merodeando el Dr. Washington Bermudez, traumatólogo, con unas ganas bárbaras de hacer su propia evaluación. Siguiendo la racha, el miércoles temprano salió Seregni para una clínica radiológica. Y aprovechó (la mañana estaba radiante) a dar una vuelta por la Plaza Independencia y a caminar unas cuadras por la rambla. La gente lo saludó y lo aplaudió; y los chicos se le acercaron para pedirle autógrafos. El dijo estar feliz de reencontrar "a mi querido Montevideo". Después, a los toros: la conferencia de prensa estaba programada para las once.

Desde media mañana empezó el asedio de la prensa nacional e internacional, a la mesita callejera que atendía Julia Moller. Y a las 11 y 30 Rubén Castillo abrió el acto en su bien ganada condición de moderador.

Por primera vez, Seregni pareció algo apagado y con los quilos que realmente rebajó. Ante los refinados cuadros de pintura del living de Rodríguez Camusso, quizás sorprendidos de aquel tropel que les daba la espalda, los fotógrafos dispararon sus "flashes", los cineastas filmaron, los camarógrafos de TV emplazaron sus baterías y los tabaquistas hubieron de apagar sus cigarrillos. Siempre me ocurre que en esos instantes simpatizo a muerte con la celebridad —quienquiera sea— sometida sin remedio a ese "pelotón de fusilamiento" que somos los periodistas. En cada pregunta se puede perder el examen, y a mí me comen absurdos temores. ¿Habría estudiado Seregni todas las bolillas? Un hombre salido de prisión hacía menos de 48 horas... ¿no era un poco abusivo preguntarle de todo, a boca de jarro? Lo que pasó, lo que está pasando y lo que pasará. Aquí, y en el Cono Sur, y en Nicaragua, y en el resto de América Latina. Simpaticé abierto con don Líber. Pero no había que temer por él.

Dominado el primer minuto de ansiedad, Seregni fue imponiendo su estilo sobrio, claro, económico, cerrado a toda efusión sentimental y abierto a las connotaciones afectivas de algunas preguntas. "No eludo ninguna respuesta", dijo en algún momento. Y no eludió ninguna. Pero supo intuir —en la fracción de segundo en que se decide el encare de un tema— cuándo unas pocas palabras dicen más que muchas.

—"¿Qué trato tuvo usted en los cuarteles, antes de ser llevado a la Cárcel Central?".

—"Trato de preso". Y se quedó mirando al interlocutor.

—"¿Cuál es el papel que deben cumplir en nuestro país las Fuerzas Armadas?".

—"Defender la verdadera soberanía, y ponerse al servicio del pueblo".

Hubiera sido fácil dejarse llevar por las palabras, sacar la bocina y halagar oídos propios y ajenos. Por probidad intelectual y por una tendencia natural al pudor, que lo hace reservado pero no enigmático o distante, Seregni huyó de la elocuencia retórica para alcanzar la elocuencia a secas.

Habló de la amnistía —que debe ser general e irrestricta, pero no para quienes cometieron abusos por exceso de poder. Y habló también de la necesidad imperiosa de no caer en revanchismos o venganza. "Yo no siento odio. Pero aspiro a que se aplique la ley para que se haga justicia".

Habló de pacificación, de concertación, sin apearse de principios que son la esencia misma del Frente Amplio; habló de los Comités de Base, ese fermento de la participación popular. Dijo que podía viajar al exterior a verse con líderes proscriptos o requeridos por la justicia militar, pero que prefería reunirse aquí con ellos, libres de toda traba, en el ejercicio pleno de sus derechos. Como con todos los exiliados, que son también el país.

Habló de los jóvenes y de la clase trabajadora. De cómo siguió desde la cárcel los pronunciamientos históricos del año pasado. Y por sobre todos ellos, el del 1º de Mayo ("deslumbrante", dijo), y el del 25 de Agosto, organizado por ASCEEP, cuya manifestación pasó frente a esta misma casa, vivando "no mi nombre", sino en su nombre a todos los perseguidos.

Habló del sufrimiento de estos años (no del suyo) y de la necesidad de cicatrizar tantas heridas. Y de la necesidad de ser y de sentirnos cada vez más latinoamericanos y arguistas.

Al final, el hombre apagado, el que había perdido peso, era en medio de los fogonazos de la prensa, una fuerza moral al mismo tiempo monolítica y sensible. Seregni no sedujo a la gente. Sin proponérselo, la convenció de su grandeza.

Concertación política y social para recuperar la democracia

"Es opinión unánime a nivel de pueblo y a nivel de todos los partidos políticos habilitados y no habilitados, que la recuperación de la democracia, pero fundamentalmente su afirmación, sólo serán posibles sobre la base de una concertación de las fuerzas políticas y las fuerzas sociales, que habiliten el más amplio sustento popular a las políticas que el gobierno elegido en noviembre deba llevar a cabo", manifestó el Gral. Líber Seregni al comienzo de la Conferencia de Prensa de ayer, cuya versión sinóptica ofrecemos a nuestros lectores.

Tras expresar su reconocimiento a los periodistas presentes, en lo que calificó como "uno de los pasos de mi reencuentro con la libertad", pidió excusas por los defectos de organización en la distribución de información para los medios de comunicación.

Interrogado respecto a su opción de permanecer en el país tras su primera liberación, Seregni respondió que **"entendí que mi permanencia en el país era obligada en mi condición de dirigente político. Había pregonado muchas veces en nuestros organismos de base y en el seno del Frente Amplio, cuál era mi posición y quise, todo el tiempo, compartir la suerte de mi militancia".**

—Lamentablemente, cuando algunos partidos recuperaron sus voces, no escuchamos que se pusiera un acento sobre las soluciones a plantear para la reconstrucción del país, alcanzar la Democracia, respetar los derechos, todos los derechos. Eso es imprescindible, pero afirmarla ¿no implica algo más? Sólo hemos escuchado al Dr. Carlos Quijano preguntar, por ejemplo, qué se piensa hacer para insertar a Uruguay en el mundo de nuestros días. ¿Se cree posible hacer del país un centro financiero, como plantean algunos tecnócratas? En la impuesta división mundial del trabajo ¿aportaremos los esclavos?

El Frente Amplio, entiendo, tiene una rica tradición en materia de participación popular, en una línea antioligárquica y antiimperialista, acorde, por otra parte, con el itinerario de Artigas. ¿Cuáles son los puntos de vista del Gral. Seregni sobre estos problemas esenciales?

—Su pregunta es singularmente amplia y supone el esbozo, no sólo de un plan de gobierno, sino de una idea o un proyecto de carácter nacional que abarque lo inmediato y también un tiempo mediato.

Intentaría sintetizar una contestación, diciendo que en lo personal entiendo que es absolutamente necesario reestructurar el conjunto de nuestra economía, proceder a una profunda revisión de toda nuestra base socioeconómica. El Uruguay debe modernizarse, el Uruguay no puede ser, entendemos, una plaza financiera. Debe modernizar su Agro, adecuar la industria a sus posibilidades, integrarse fundamentalmente en el contexto latinoamericano y hacer todo ello, absolutamente, sobre la base de la más amplia participación popular, sobre todo de las masas obreras y trabajadores que son —finalmente— quienes llevan el peso de la sociedad.

—Sr. Seregni, los dirigentes Colorados que lo entrevistaron ayer, le expresaron su satisfacción desde el punto de vista humano por su liberación, y por las coincidencias que encontraron en los grandes temas nacionales. ¿Podría decirnos cuáles son las coincidencias?

—Ha sido repetido varias veces. No es, por supuesto, una idea original sino un deseo y un sentir de todo el pueblo uruguayo. En principio estamos absolutamente convencidos de que la tarea de la recuperación democrática en nuestro país, no puede ser obra de ningún hombre iluminado, ni de un partido en particular, sino de la concurrencia de todos los partidos políticos y de todas las fuerzas sociales.

Entendemos que si bien es difícil esta primera etapa, la etapa más dura será la del ejercicio del poder, la del ejercicio de la democracia y sobrepasar la inmensa crisis en que está inmerso nuestro país y que no la resolveremos en poco tiempo.

Sabemos que sólo un esfuerzo sostenido, basado en la comprensión del problema que enfrentamos, con la mayor parte posible de la población —por lo tanto con un sustento socio-político tan amplio como sea posible— será la base para que el Uruguay pueda transitar las etapas del gobierno próximo, asegurando así la continuidad del ejercicio de la democracia a partir del año 89.

—Tengo entendido que, personalmente, es de origen batllista. La pregunta es la siguiente: además de su vinculación al Frente Amplio, ¿Usted ha tenido una militancia concreta de partido?

—Durante el ejercicio de mi profesión como militar y hasta el momento en que pasé a retiro, por razones constitucionales y legales me estaba prohibida toda actividad política a no ser el voto. No implicaba eso, por supuesto, carecer de opinión política y ejercer esa opinión cada vez que debía votar. No he tenido entonces, participación activa en el P. Colorado y en el batllismo, no obstante lo cual es público y notorio que procedo de esas raíces. Pero desde el momento en que se creó el Frente Amplio me integré a él y soy frenteamplista.

—Gral., Ud. se refirió a una amnistía en su primera aparición. ¿Cómo entiende que debe llevarse a cabo y a quiénes debería comprender?

—El planteamiento del problema exige necesariamente la explicación del problema. Queremos alcanzar la Democracia. La Democracia sólo es posible ejercerla en paz. Nuestro país necesita alcanzar la pacificación espiritual y social que no goza en el momento actual.

La época ha pasado, los años han pasado. Se ha producido un enorme

trauma en nuestra sociedad, que se transforma en un "orden de impacificación".

Es condición entonces previa y necesaria para alcanzar esa Democracia; la amnistía es cimentar la paz en los espíritus. La paz nacional pasa por la puerta imprescindible de una amnistía que reconozca la liberación de los presos políticos y el retorno de los exiliados orientales que están lejos.

Esa amnistía debe ser amplia e irrestricta, como lo fueron los políticos que tuvo nuestro país en el curso de su vida independiente.

Interrogado en otro momento de la Conferencia de Prensa sobre la Amnistía, señaló: "Sabemos que la voluntad sostenida y unánime se transforma finalmente en hechos. Sabemos que ello se va a producir. Usted plantea una hipótesis de que ello no ocurra antes del acto electoral del mes de noviembre. En política prefiero no jugar con hipótesis a largo plazo, sino vivir día a día las circunstancias que se van dando. Pero si así ocurriera, la pacificación será hecha y lograda como primer paso, por el gobierno democrático elegido por el pueblo, cualquiera sea".

Movimiento estudiantil y obrero

En otros momentos, Líber Seregni se refirió al movimiento estudiantil, señalando que aún en sus condiciones de detención tuvo "conocimiento del nacimiento de ASCEEP, sus postulados y sus acciones. Y pude vivir la semana que organizaron, y con una tremenda emoción, la jornada estudiantil que pasó frente a esta calle, y me dejó un nudo en la garganta que me costó mucho desatar.

...En la jornada estudiantil en el Parque Franzini, cuando los vi actuar, reconocí que en esta patria de Artigas no hay régimen que sea capaz de borrar de nuestra juventud, lo que es la más profunda tradición artiguista y la más profunda tradición del ejercicio de la democracia y de la libertad, que caracterizaron siempre a la juventud estudiantil.

También fue interrogado respecto a que cuenta con partidarios que, en 1971, no tenían edad para votar, a lo que respondió:

"Quiero precisar a Ud. que no interpreto esa multitudinaria y emocionante manifestación del día de mi libertad y los momentos subsiguientes, no la explico como una adhesión personal, sino como una adhesión a las ideas y a los programas levantados por una fuerza política, el Frente Amplio, que no obstante estar proscripto en el momento actual, tuvo su desarrollo y sembró un orden tal que sigue enraizado en el seno de nuestra sociedad.

Sobre el movimiento obrero y el 1 de Mayo, señaló que "fue una revelación y una sorpresa la madurez de la clase obrera, la profundidad de sus pensamientos, la perfección de la organización, en momentos realmente difíciles. Un pueblo, una sociedad dinámica que se marca un destino y está decidido a alcanzarlo, crea y recrea cuantas veces sea necesario, cuantas veces haya sido destruído, para llevar sus ideales adelante. Crea y recrea asimismo las dirigencias de esas organizaciones, y esa fue la demostración del 1 de Mayo.

Sobre la represión en Uruguay

Interrogado por un periodista en torno a la represión en el Uruguay, los uruguayos desaparecidos en Argentina y la posición del Frente Amplio al respecto, señaló que no podía dar respuesta sobre la posición del Frente Amplio "porque recién salgo de la cárcel y no he tomado contacto todavía con los compañeros del Frente. Puedo sí decirles en términos muy concretos cuál es mi opinión personal, porque no evado ninguna clase de respuestas. Las situaciones de Uruguay y Argentina fueron circunstancialmente distintas. El drama terrible que sufrió ese país ha recorrido el mundo. No obstante ello, nuestra posición acá es la de reclamar justicia, y esa justicia basada en la lucha, la obtendremos. De ninguna manera ni los partidos habilitados ni en lo que me es personal, pensamos en revenchas ni en venganzas ni en odios. Sí reclamamos justicia. Y me perdona usted que no pueda ser más preciso, por una razón elemental y es que esa posición precisa en materia política sólo podrá ser sustentada por el Frente Amplio como organización.

Amnistía: sólo a los presos

Seregni fue interrogado asimismo en torno a si cuando hablaba de amnistía, incluía también a miembros del gobierno y de las fuerzas de seguridad culpables de abusos de los derechos humanos. Su respuesta fue: "No señor; cuando yo he hablado de amnistía me refiero pura y exclusivamente a los actuales presos políticos y a los amenazados".

Más adelante, refiriéndose al líder proscripto del Partido Nacional, Wilson Ferreira Aldunate, Seregni aseguró que lo une al dirigente blanco "un profundo sentimiento de amistad".

"Siento por él, además, un profundo respeto como político" expresó, añadiendo que "el país entero, no sólo el Partido Nacional, exige la eliminación de todas las restricciones y todas las acusaciones que pesan sobre Wilson Ferreira Aldunate, que habiliten al más corto tiempo su reintegro a su vida y a nuestro país".

Sobre militares detenidos y amnistía

Con Ud. Gral. había otros militares detenidos; querría saber si tiene algún adelanto sobre la posible libertad de los mismos.

"Pienso que la decisión de ponerme en libertad indica la asunción de una posición política a ser continuada, con una serie de otras libertades; ese es mi pensamiento.

Pero quiero aprovechar para decirles que no puede ser de otra manera, pedimos, pido, lucharemos, por la amnistía para todos los presos políticos.

Pero por una razón elemental, de orden sentimental, he vivido hasta hace pocas horas, he convivido con un precioso grupo de compañeros militares y mi primer compromiso, mi gran obligación, mi gran compromiso de estar con ellos. Con ellos me siento fuera de rejas tan identificado como si estuviera dentro de ellas y espero tener en el más breve lapso la posibilidad de abrazarlos acá en la calle".

El sábado 24 inaugura su local provisorio la Unión de Trabajadores del Metal

Con grupo de dirigentes de la Unión Nacional de Trabajadores del Metal y Ramas Afines, UNTMRA, dialogó CONVICCION en torno a temas de gran importancia para el sindicato, partiendo por una síntesis de su trayectoria a lo largo del tiempo.

"La historia por la unificación del gremio -manifestaron- comienza por la década del 40, en la lucha por la Ley de Consejos de Salario. En el año 47 se realiza una huelga del gremio, en un momento en que existían tres organizaciones: SUIM, FOMU y APTA, que actuaron coordinadamente para lograr un aumento salarial de 70 centésimos. Fue una de las primeras grandes luchas luego de instalados los Consejos de Salarios.

Se sucedieron nuevos conflictos en el 48 y el 50, en los que se defendió, por ejemplo, el derecho al cobro de la retroactividad.

Ya en el 53 se logra integrar el SUMMA, Sindicato Unico Metalúrgico, Mecánico y Afines, consolidándose la unidad total a través de la reunificación de las organizaciones actuantes al momento.

En el año 55 se desarrolla una importante lucha en defensa de la organización sindical. La empresa Ferrosmalt había despedido a la totalidad de los miembros del Comité de Base, pero se logró la restitución de varios compañeros.

Por el año 57 -agregaron- se comienza el esfuerzo por la obtención de un local propio. Con el sacrificio de todos los trabajadores, la venta de bonos, sobrecuotas sindicales en los aguinaldos, rifas, etc., se obtienen fondos para suscribir el compromiso de compra venta de una finca ubicada en la calle Burgos. Sin embargo, la patronal de la empresa Mantero resuelve pagar la multa por incumplimiento del compromiso de la parte vendedora, a efectos de impedir la adquisición del local por los trabajadores. El inmueble se encontraba junto a la planta de esa firma.

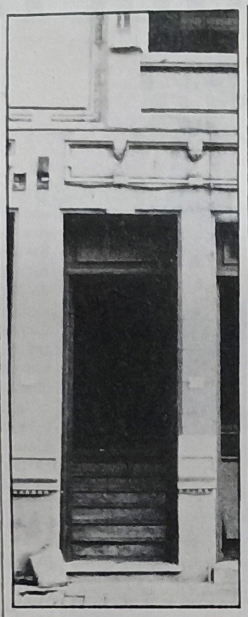

Se financió la compra en cinco años, y con nuevos sacrificios de los trabajadores se reunieron las sumas necesarias. Junto a la inauguración del local se adopta nuestra sigla: UNTMRA. Era todo un nuevo escalón en el proceso de unificación gremial.

Queremos destacar que en todo este proceso, la conducción de la organización sindical tuvo como puntal a Rosario Pietraroia, que hoy se encuentra detenida en el Penal de Libertad, y a Gerardo Cuestas, que falleciera en ese mismo establecimiento, Mario Pérez y otros destacados dirigentes".

Reclamo del local expropiado

"En estos momentos -señalaron a CONVICCION- reclamamos nuestro local sindical, que fuera expropiado en agosto de 1975, y en el que se encuentra ahora una instalación policial, la Seccional 12.

Junto con el local, reclamamos la libertad de todos los compañeros del gremio detenidos, y de todos los dirigentes sindicales.

Por la situación que hemos referido, los trabajadores nos vemos en la necesidad, provisoriamente, de alquilar un local. Lo inauguraremos el sábado 24 a la hora 17. Se encuentra en la calle Nueva York 1208, esquina Cuareim.

Con este motivo invitamos a los compañeros metalúrgicos y a la clase trabajadora en su conjunto a acompañarnos. Será ocasión para reafirmar las consignas de Libertad, Salario, Trabajo, Amnistía, Unidad, Solidaridad y Lucha.

Amenaza a militante Fibratex

El pasado sábado 10 de marzo, cuando salía de su trabajo en la fábrica Fibratex a la hora 16, el trabajador José Linzo fue amenazado en la forma siguiente: "Si no aflojás en el sindicato te vamos a limpiar".

El comunicado de prensa del Congreso Textil que denuncia el hecho, precisa que "fue protagonizado por dos individuos tripulando una moto con la chapa tapada y que no pudieron ser reconocidos por el compañero Linzo.

El Congreso Obrero Textil repudia este hecho y responsabiliza a la patronal de Fibratex

Nuestro gremio tiene claro que defenderá, con lo que esté a su alcance, la integridad de todos y cada uno de los militantes y trabajadores textiles en general, frente a hechos de esta o cualquier otra naturaleza que ataque nuestros derechos inalienables".

Unión de Trabajadores de CUTCSA desmienten versiones

En referencia a las expresiones del Ministro de Trabajo y Seguridad Social Dr. Néstor Bolentini, hechas públicas el pasado 14 de marzo, la Unión de Trabajadores de Cutcsa, UTC, libró un comunicado a la opinión pública. En el mismo califica las expresiones del Ministro como "falsas e insidiosas", fundamentándose en que el Dr. Bolentini "hace referencia a 'los' sindicatos de CUTCSA como una sola opinión a pesar de ser plenamente conciente de que no es así. Reiteramos una vez más -expresan- que la UTC siempre se ha caracterizado por ser CLASISTA Y UNITARIA, y en ningún momento solicitó aumento de boleto para solucionar el grave problema económico de los Trabajadores del Transporte. La única forma que entendemos lógica -agregan- es lograr que los impuestos que no le retribuyen nada al usuario, sean eliminados o por lo menos disminuídos".

Tras referir que no desean ocasionar problemas a los trabajadores afirman que sí aspiran a que "todo aquello que encarece el boleto y que no es puesto al servicio del pueblo - que es quien paga el boleto- se elimine. No es éste el primer comunicado que sacamos en este sentido. Existen además en el mismo Ministerio las actas de la comisión que se formó para estudiar el tema y en ellas consta que las partes acordaron que no era posible aumentar nuevamente el boleto. ¿No las leyó acaso el Sr. Bolentini?".

Nuevos Sindicatos

- Este sábado 24 de marzo está prevista la realización de la Asamblea Constitutiva de la Asociación Laboral de Trabajadores de Perrin. La misma tendrá lugar en el local de la Coordinadora de la Química, Capurro 928 a las 15 y 30 horas.

- La Comisión pro-Asociación de Trabajadores de COPSA informa a los trabajadores en general y a la opinión pública, que el 23 de marzo realizará en el club social y Deportivo de COPSA -Correch 1067, Pando- a las 22 horas, la Asamblea constitutiva del sindicato.

La Coordinadora de la Madera informa al gremio de la formación de nuevas Asociaciones Laborales, e invita a los compañeros a las correspondientes asambleas constitutivas:

Día 28 de marzo se llevarán a cabo 2, a las 16.30 horas RICARDO VAZQUES, Fábrica Nacional de Madera.

A las 18.30 (de acuerdo a la reglamentación) al tener menos de 15 empleados por empresa se constituirán los siguientes talleres; Carpintería NOTABLE S.A., carpintería SALMERON, carpintería DINSO, carpintería JOSE CASO VIGIL, carpintería DOV LER Ltda., tapicería LOPEZ.

Día 30 de marzo, 17 horas carpintería DREMICO.

Dichas asambleas se realizarán en el local de TABACALEROS situado en la calle Batovi 2288.

El 17 de marzo ATM celebró su primer aniversario

Al cumplir su primer aniversario, la Asociación de T. del Mar, organizó en el Gimnasio de AEBU un espectáculo de Murgas que fue acompañado por un muy importante número de trabajadores, estimado en 3500. También se recibieron adhesiones desde el exterior, testimoniando su solidaridad con los trabajadores del mar.

Entre los presentes se encontraban el Ing. Massera y su esposa, quien recibió el saludo de los presentes, dirigentes sindicales, estudiantiles y del movimiento cooperativo.

A decir verdad, sólo la 30.

Y a ser premiada por eso, también.

Cuando decíamos que a decir verdad sólo la 30, no pensábamos que la RADIO NACIONAL DE ESPAÑA iba a decir lo mismo. Pero lo dijo.
Y no encontró mejor forma de expresarlo que otorgándonos el PREMIO INTERNACIONAL "ESPAÑA".
Un galardón por el cual compitieron Radiodifusoras de habla hispana de todo el mundo.
Este premio internacional, se suma a los Premios ONDAS obtenidos por CX 30 en 1977-1978.

Tres trofeos representativos de un reconocimiento internacional que queremos que usted, oyente y amigo, comparta con nosotros.
Palabra de la 30.

Denuncia de la Coordinadora de la Enseñanza

Reclama revocación de medidas adoptadas contra personal docente

A la opinión pública:

La Coordinadora de la Enseñanza que nuclea a las Asociaciones laborales y Asociaciones Civiles representativas de los trabajadores de la enseñanza pública y privada, **DENUNCIA:**

En los últimos meses se han verificado, tanto en el ámbito de la enseñanza pública como privada, medidas atentatorias contra el derecho al trabajo en muchos casos por razones de índole sindical e ideológico. Estos hechos significaron una violación al derecho de sindicalización reconocido en los convenios 87 y 98 de la OIT, principios consagrados en la Constitución de la República y en la Ley.

— En los primeros días de enero tres profesores (dos de ellos autoridades provisorias de ATRIDEG— Asociación de Trabajadores del Instituto de Enseñanza General—Colegio Maristas— que cumplían sus funciones en el Colegio y Liceo "Santa María" fueron notificados de su despido por el Director del mismo. Este les reconoció su capacidad técnica e idoneidad docente, pero argumentó que la actividad sindical por ellos desarrollada, en el marco de la Ley 15.137, atentaba contra el proyecto educativo del Colegio.

— En el correr del presente mes, a seis profesores de la Universidad del Trabajo del Uruguay no les fueron adjudicadas sus horas de clase para el presente año. Si bien dichos profesores ejercían sus funciones con carácter provisional contaban con largos años de antigüedad y con reconocida y documentada capacidad técnico-pedagógica. Cabe agregar que no existen razones de servicio que justifiquen tal medida.

— En el mes de febrero una docente de enseñanza secundaria que cumplía funciones como adscripta y docente provisional fue notificada de que no se le adjudicarían horas de clase en este año por razones absolutamente ajenas a su desempeño profesional. En el mes de marzo, un compañero directivo de ADES (Asociación de Docentes de Enseñanza Secundaria), fue notificado de que sus horas de clase ya adjudicadas en un solo liceo pasaban a estar repartidas en seis liceos distintos, imposibilitando así prácticamente el ejercicio de su labor docente.

— A todo esto se suma el problema laboral causado por el decreto 12/984 que impide a los jubilados de la enseñanza reingresar al ejercicio de la docencia. Cabe precisar que si bien este decreto fue suspendido —no derogado— en su aplicación por este año, la vigencia de dicha suspensión no alcanza a aquellos docentes que se jubilan a partir del 27 de febrero de 1984. Debe tenerse en cuenta, además, que la jubilación no es optativa y el monto de la pasividad recibida es absolutamente insuficiente.

Ante estos hechos que traban la libre sindicalización y el derecho al trabajo de los docentes, la Coordinadora de la Enseñanza **RECLAMA:**

1) La revocación inmediata de todas estas medidas;

2) el cese inmediato de toda persecución sindical e ideológica;

3) La derogación del Acta Institucional Nro. 7, las Ordenanzas 17 y 28 y el Decreto 12/984;

4) efectivo ejercicio de la libertad de Agremiación de los trabajadores públicos y privados.

COORDINADORA DE LA ENSEÑANZA

El Ministro y la Huelga

Guillermo Alvarez

Si bien pueden sonar como contradictorias las palabras del ministro Bolentini en el Consejo de Estado cuando expresa que en un gobierno de facto trata de que todo se haga por la vía del Derecho —para el ministro, Derecho, es imponer una ley a la población utilizando los medios que da un gobierno de facto—, la falta de coherencia no es una característica del Ministro en su relación con los trabajadores.

Veamos, cuando en el año 1973 los trabajadores llevan a cabo una huelga en defensa de la Constitución y el Derecho, el gobierno que integra el señor Bolentini ilegaliza la Convención Nacional de Trabajadores y suspende la actividad sindical.

Diez años más tarde, cuando el Plenario Intersindical de Trabajadores realiza una jornada en reclamo de Libertad, Salario, Trabajo y Amnistía, el Gobierno que integra el señor Bolentini ilegaliza al P.I.T.

No vamos a analizar —dado que en CONVICCION se ha hecho exhaustivamente— su última perla (esperamos sinceramente que sea la última), la reglamentación del derecho de huelga, que se traduce por quitar ese derecho a los funcionarios públicos y restringírselo de tal forma a los trabajadores de la actividad privada que lo hace casi imposible.

Claro, maniatar y amordazar el movimiento sindical es la única forma de poder imponer una política económica antipopular que hizo que en 10 años los trabajadores perdieran el 54% del poder adquisitivo de su salario en beneficio del sistema financiero internacional, miles de trabajadores fueron destituidos por su militancia sindical o por sus ideas, y a pesar de que miles de uruguayos emigraran debido a las condiciones socio-económicas llegamos a tener el índice de desocupación más alto de nuestra historia.

Lo que no parece muy coherente es hablar de la reinstitucionalización de la vida democrática en el país, en el mismo momento en que se siguen cercenando derechos.

Porque la huelga no es un instrumento de coacción como parece creer el ministro, sino un instrumento al que los trabajadores recurren, y sólo cuando no les queda otra opción para defender su salario y sus fuentes de trabajo.

La coacción la ejercen diariamente los empresarios y el Estado mediante una política económica que obliga al trabajador a entregar la mayor parte del producto que él genera para satisfacer la voracidad del sistema financiero internacional.

Entonces no se trata de legislar para prohibir la huelga.

Se traba de crear una sociedad sin explotados para que los trabajadores no tengan necesidad de recurrir a ese derecho.

Y como la historia avanza inexorablemente en eso están los trabajadores.

Trabajadores de Rocha reclaman pago de haberes

Según informaciones recabadas por CONVICCION, numerosos trabajadores del Departamento de Rocha no han recibido aún el pago de sus haberes atrasados en distintas empresas.

La firma GAMACOR -Industria pesquera de Rocha- adeuda a todo su personal, más de 100 personas, aguinaldo, licencia y salario vacacional. Incluso varios trabajadores no han recibido las sumas correspondientes por accidente de trabajo, aparentemente porque la empresa no había realizado los aportes respectivos al Banco de Seguros del Estado.

Algunos obreros y empleados han emprendido el reclamo correspondiente por la vía judicial, pero no se han alcanzado resultados positivos desde 1981, permaneciendo los expedientes archivados -según nuestros informantes- en las oficinas locales del MTSS.

Debemos agregar que, en diciembre de 1983, se colocó en las instalaciones de GAMACOR un anuncio de remate judicial, que fue posteriormente retirado.

Mientras tanto, el edificio y sus maquinarias, prácticamente nuevas, continúan paradas y deteriorándose.

Arco Iris S.A.

Esta empresa, instalada en la Ruta 15, Km. 20 del Departamento de Rocha, adeuda a sus empleados, unos cincuenta trabajadores, 30 y más días por el cierre de la planta, negándose a pasar al personal suspendido al Seguro de Desempleo. Esta situación fue denunciada ante las oficinas pertinentes del MTSS en 1981, y un representante del Ministerio concurrió al lugar. Sin embargo la patronal se negó a efectuar los pagos correspondientes, por lo que el personal debió acudir a la vía judicial, sin obtener hasta el presente -marzo de 1984- solución.

Docentes destituídos en UTU

Como informáramos en anterior edición, cuatro docentes de la Escuela Superior de Electrónica y Electrotenia, fueron notificados el 2 de febrero que el Cuerpo Interventor de UTU, había resuelto no renovar sus designaciones como docentes provisionales de acuerdo al art. 8 y a la D.T. 6 de la Ordenanza 28.

En los días subsiguientes, en otras dos Escuelas, dos docentes más fueron notificados de la misma disposición.

"Dichos docentes han demostrado su idoneidad a través de varios años -señala la Asociación de Funcionarios de UTU en un Comunicado- con buenos Informes de Inspección, habiendo incluso varios de ellos aprobado con excelentes calificaciones Pruebas de Titulación de público conocimiento.

Al ser requeridas las autoridades competentes de UTU sobre si alguna causal técnico-pedagógica habría sido el origen de dichas resoluciones, estas lo negaron de plano".

Por otra parte, el comunicado precisa que en las materias que dictaban los docentes cesados, año a año se manifiesta un gran deficit de profesores calificados. Ante tal situación dichos docentes concurrieron ante las autoridades que originaron dicha disposición, pidiendo una explicación por la medida tomada. Ningún tipo de respuesta les fue dada.

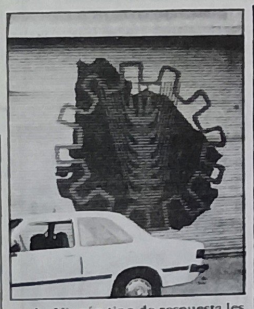

Demás está decir el problema económico en el que seis familias se ven sumergidas.

Consultadas autoridades de AFUTU -Asociación de Funcionarios de UTU- manifestaron que "cuando los docentes afectados concurrieron a la autoridad firmante de su destitución, para conocer la causa, fueron remitidos por ésta, al Subdirector Interventor Cnel. Villamil, quien no los recibió, comunicándoles a través de su secretaria que concurrieran al ESMACO.

Los motivos del cese esgrimidos serían de orden ideológico o sindical. Esta actitud -agregan nuestros informantes- atenta contra los más elementales derechos al trabajo, a las libertades políticas y sindicales. Por ello exigimos la restitución de los profesores destituidos, así como el inmediato cese de toda persecución ideológica o sindical".

Pro-FUS inicia plan de movilizaciones

Casa de Galicia:

Los funcionarios de Casa de Galicia ante la violación del fuero sindical, iniciaron un expediente ante la Oficina de Trabajo, donde la Asociación de Funcionarios (AFUCAG) exige la restitución inmediata de los 4 trabajadores afectados. Entre ellos cabe destacar a la presidente de dicha Asociación, la Sra. Reina Vitiritti.

La audiencia se reanudó el martes 20, en la que ambas partes presentaron testimonio escrito ante dicho ministerio.

Representantes de la pro-FUS manifestaron a CONVICCION que "la situación en Casa de Galicia es sumamente tensa, lo que llevará a tomar medidas sindicales en contra de la represión patronal".

Hospital Sanatorio Español:

La Asociación de funcionarios del Sanatorio Español inició expedientes ante el MTSS, ante la grave situación vivida por sus funcionarios.

La patronal despidió a una enfermera de la Comisión Provisoria, además de otros despidos alegando reducción de personal.

CASMU:

La AFCASMU fue notificada por nota escrita y firmada por el Ministro Bolentini, del retiro de la mediación del MTSS. En dicha nota, se aduce que el retiro es debido a las detenciones de los integrantes de AFCASMU con motivo de la III Asamblea General de la pro-FUS.

En otro orden de cosas, la AFCASMU rechazó -siguiendo las directivas de la pro-FUS- el ofrecimiento de la Intervención del SMU de aumentar la cuota mutual como forma de financiar el aumento salarial.

España Mutualista:

La patronal de España Mutualista, ha dispuesto de la presencia de funcionarios de seguridad contratados en forma permanente; creando así un clima de enfrentamientos y represión, ya que estos funcionarios de seguriad, limitan, y pretenden impedir toda actividad gremial.

Un trabajador de la misma fue sancionado con 10 días de suspensión por hallársele repartiendo volantes de la Asociación de funcionarios legalmente constituída. Ante esto la AFEM ha iniciado una campaña de denuncias a la vez que solicitó audiencia con el Director de Trabajo.

La pro-FUS en cumplimiento por lo resuelto en la III Asamblea General, comenzó la aplicación del plan de movilizaciones por la plataforma reivindicativa que incluye la fijación del salario mínimo para todo el gremio de la Salud en N$ 6.050; y el reajuste de todo el escalafón con la creación de un nuevo laudo.

Otro punto fundamental es la exigencia de la derogación de la Ley de Mutualismo y sobre este aspecto la pro-FUS ha lanzado una alerta al gremio sobre la agudización del proceso de despidos por la reducción de personal, que algunas patronales han iniciado como forma desesperada de paliar la crítica situación económico-financiera de las Instituciones de asistencia médica colectivizada. La Ley de Mutualismo entre otras disposiciones contrarias a los intereses de los trabajadores, los usuarios, y las propias instituciones, contiene exigencias que provocarían a corto plazo una crisis de desocupación a un sector hasta el momento no afectado por este drama nacional. Fuentes sindicales consultadas señalaron que en junio vence el plazo para que las instituciones con menos de 10.000 afiliados se ajusten a las disposiciones del MSP, y en octubre vence para aquellas que tengan menos de 20.000 pero más de 10.000. Ello determinará que por la vía de la liquidación, fusión, o absorción de esas empresas pequeñas o medianas un importante porcentaje de funcionarios tanto técnicos como no-técnicos, se vean despojados de sus fuentes de trabajo.

Coordinadora de la Industria Química

Juan Edmundo Antognaza, 40 años de lucha sindical

Antognaza es una parte de la historia viviente del movimiento sindical uruguayo, de ese pasado que se prolonga en estos tiempos difíciles y que aporta muchas claves para la comprensión del presente y del porvenir.

CONVICCION dialogó extensamente con el compañero Antognaza, abordando los puntos más salientes del proceso de formación y desarrollo del sindicato de la Química. Este es un resumen de sus aspectos medulares.

La Coordinadora de los Trabajadores de la Industria Química, es un puntal de gravitante importancia en el conjunto de la clase trabajadora organizada. CONVICCION se reunió con Juan Edmundo Antognaza, Francisco Casas, Miguel Pérez, Rosario Sanmarco y Edmundo Rosso, integrantes de su cuadro directivo y de la Secretaría de Propaganda, a efectos de conocer aspectos fundamentales de este importante sindicato.

"Corría el año 1942 cuando algunos trabajadores de la'Empresa de electroquímica "Electrón" intentamos organizar un Sindicato. En esos tiempos, meterse a sindicalista casi siempre significaba el despido como mínimo. Buscamos asesoramiento en otros gremios. No eran muchos los existentes. Fuimos al Sindicato de la Construcción que en esa época estaba en Paysandú y Ejido.

Después formada ya la Unión General de Trabajadores (UGT) con su asesoramiento y ayuda comenzamos la labor sindical. La UGT fue la cuna de nuestro Sindicato.

Se estaba en plena 2a. Guerra mundial. En la época de los aliados, de la lucha antinazi. Se habían creado grandes perspectivas democráticas. Los trabajadores nos sentimos influenciados por esa lucha y deseábamos participar como clase organizada.

A fin del año 1943 y durante el Gobierno del Dr. Amezaga las luchas y reclamos obreros decidieron la concreción de la Ley de Consejos de Salarios (No. 10.449). Esta Ley significó un gran impulso, una herramienta clave para organizar una cantidad de gremios. También fue decisiva en la Química.

Hubo que vencer variadas dificultades antes de concretar la fundación del Sindicato en JULIO de 1944. SEIS Sindicatos de empresas formaron la Federación Obrera de la Industria Química: ELECTRON, BENZO, COOPER, BAO, INTARSA, INSTITUTO DE QUIMICA.

Cuando en el año 1945 Laudó el primer Consejo de Salarios, ya eran más de 20 fábricas las afiliadas. Pero no todo eran flores.

La organización era nueva, no había experiencia, en esta época existían varias tendencias y centrales sindicales, un cierto paternalismo de los Gobiernos de la época que confundía a muchos trabajadores y no les permitía ubicarse como clase social.

Por otro lado, la desastrosa 2a Guerra Mundial tuvo algunas repercusiones favorables para Uruguay. Se colocaba a buenos precios la producción ganadera, se desarrollaban distintas industrias, había trabajo, la moneda era bastante estable etc.

Los trabajadores organizados estaban en mejores condiciones para hacer respetar sus derechos. Grandes luchas gremiales unidas a estas condiciones, determinaron la obtención de numerosas Leyes obreras. La Ley de Consejos de Salarios, de Asignaciones Familiares, de Licencias Anuales pagas, de Indemnización por Despido, de Feriados pagos, Horas Extras y otras Leyes, disposiciones y reglamentaciones a favor de los trabajadores.

Los trabajadores de la Química participamos de estas luchas, y podemos asegurar que no fue fácil, que no se nos regaló nada, que hubo represalias, despidos etc. Que se pagó un precio. Esta en líneas generales fue la etapa del 44 al 57. En el 57 se inició la etapa de los Convenios Colectivos. Se instalaron algunos Consejos de Salarios más, hasta el año 67. Pero los últimos Laudos servían para Homologar los acuerdos de los Convenios Colectivos. En esos años se inicia la agudización de la crisis económica. Se devalúa el peso uruguayo. La inflación alcanza altos niveles. Los gremios luchaban por recuperar el poder adquisitivo de los salarios. Entre los años 57 y 72, en la Química se lograron por la vía de Convenios Colectivos importantes conquistas. La más importante, el Seguro de Enfermedad y Asistencia Médica (CASSIQ) que se logró en el 58. Uno de los primeros gremios del país en obtenerlo. Actualmente es uno de los más completos, cuenta con asistencia odontológica total dentro de sus beneficios. Por convenios se había logrado la revisión Semestral de Salarios, que se suspendió en su aplicación por el Decreto de Congelación del 68, y ahora tratamos de revalidar. Por Convenio se obtuvo el Salario Vacacional 100%, las dos mudas de ropa de trabajo anuales y otras conquistas. Cuando decimos que por Convenio se lograron estas conquistas, no queremos decir que se lograron alrededor de una mesa en discusiones más o menos cordiales o con discursitos. Estos convenios se lograron como las conquistas que mencionamos al principio. Duras, largas y costosas luchas, sacrificios, y represalias patronales. Las últimas conquistas fueron obtenidas en la época del presidente de la congelación, de la Coprin, de las medidas Prontas,etc.".

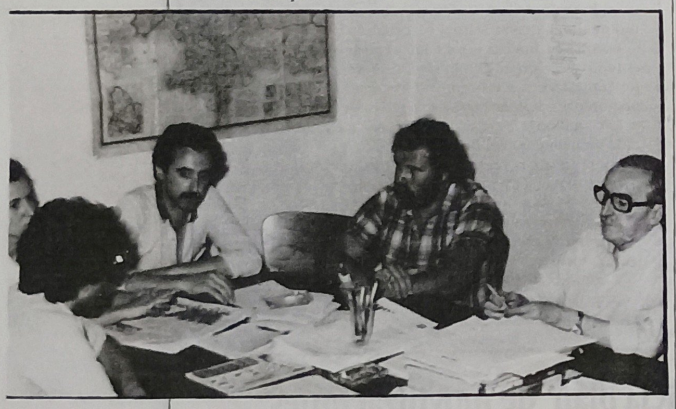

- La época del Proceso marcó a todo el movimiento sindical. ¿Qué connotaciones tuvo en la Industria Química?

- "Entre los años 73 y 83, por razones conocidas se operó un retroceso en materia de funcionamiento de las organizaciones sindicales. En la Química abundaron los despidos, la represalia contra los dirigentes sindicales, y se inició en distintas fábricas la violación de Leyes laborales, de Convenios Colectivos. Se incrementó la explotación y el rendimiento de los trabajadores a través de distintos sistemas; también se desencadenó (en especial del 80 en adelante) una escalada de desocupación que se aproxima al 40%. Las causas son conocidas: no hay mercado para la producción a consecuencia del bajo poder adquisitivo de la población. Pese a las dificultades de todo tipo, en la Química no se abandonó nunca la tarea de la organización del gremio. La ley 15.137 y en especial de los Convenios Colectivos, junto a las condiciones creadas por los bajos salarios, las represalias, las violaciones de logros y convenios, determinaron que en el gremio se produjéra un gran resurgimiento en su organización y actividad que se inicia a fines del 82. 26 Asociaciones Laborales, una "Comisión Coordinadora", Secretariados de Organización, Propaganda, y Finanzas integradas por numerosos grupos de jóvenes activistas realizando una variada gama de actividades gremiales demuestran en forma contundente que las inquietudes y banderas de lucha de los fundadores del año 44 siguen vigentes y motivando a las nuevas generaciones. Estos hechos, estas realizaciones, nos confirman en la idea de que, en el nuevo Uruguay que todos deseamos los trabajadores debemos ocupar el lugar que como clase social nos corresponde".

El presente y el porvenir

El gremio agrupa la rama fabricación de productos químicos. No incluye Medicamentos, perfumería, petróleo, etc.

En la actualidad el sindicato comprende los personales de 33 empresas con 2250 trabajadores, quedan algunas empresas por organizar.

La actividad gira en estos momentos en torno fundamentalmente a los siguientes objetivos:

a) Acercamiento y organización: Referente a esto se viene desarrollando permanentemente una labor de contacto con empresas no vinculadas al sindicato para que recurran a éste. Se han alcanzado logros importantes y los más recientes son 2 asambleas constitutivas, una de 5 empresas pequeñas y otra de la empresa Fanaquímica. Están para realizarse las asambleas de EFICE y PERRIN.

b) Formación e Información: de los compañeros dirigentes. En torno a éste punto se han llevado a cabo Conferencias sobre Economía tratando temas como Salario, desocupación, Neoliberalismo, etc.

Están pendientes de realización charlas sobre origen e historia del movimiento Obrero y sus Organizaciones Clasistas.

c) Movilización en torno a Salario y Revisión Semestral. Sobre este punto, el gremio está movilizado exigiendo de las patronales con petitorios de aumento general mínimo de N$ 2.000 y no N$ 2.500 como establece la iniciativa del PIT, simplemente porque se valoró que aquella cifra se adaptaba más a la realidad salarial del gremio, caracterizado por pronunciados desniveles entre una fábrica y otra, producto del atropello y desconocimiento de las categorías realizado por las patronales en estos 10 años.

En cuanto a la revisión semestral se reinvindica el Convenio que determinaba la adecuación salarial cada 6 meses de acuerdo a la variación de costos en una canasta familiar establecida por una comisión paritaria (obrero-patronal). Este convenio fue congelado en 1968 por Decreto de Pacheco, pero no ha habido decreto, ley, ni disposición fundada alguna que determine la caducidad. Es así que todas las Asociaciones Laborales vienen reinscribiendo este (y otros) convenios colectivos ante el MTSS.

Un aspecto importante de la movilización se refiere a las medidas iniciadas para el reconocimiento de la coordinadora por parte de la gremial patronal. En función de su pedido elevamos una nota con una nómina de 30 fábricas las cuales dan fe de esa representatividad del sindicato con firmas de 2 o 3 delegados por empresa. No hay respuesta hasta el momento aunque esperamos su reconocimiento a la brevedad.

Despidos recientes:

El gremio ha sufrido en los últimos tiempos una escalada de despidos importantes, todos ellos total o parcialmente arbitrarios y antisindicales. En detalle los despidos son los siguientes:

CINOCA CARBURO:

TRES compañeros despedidos aduciendo falta de trabajo, a los pocos días la empresa toma personal remplazándolos.

ALCALITROL:

UN compañero despedido. No es de la Directiva, pero mantenía destacada militancia sindical. Se le despide por tener la ropa rota, cuando la empresa hace 3 años no cumple con las 2 mudas de ropa establecido por convenio colectivo.

FOSFOROS:

CINCUENTA compañeros despedidos masivamente, aduciendo dificultades económicas. Entre ellos hay 5 dirigentes.

En reciente audiencia en el MTSS 28/2/84 la patronal se compromete a tener respuesta sobre el reintegro de los dirigentes para el 20/3/84. El sindicato de fábrica prueba ante el Ministerio que la verdadera razón de despido es la política de autorecesión que vienen llevando adelante las Multinacionales.

ATLANTIS:

Se despide a UN dirigente Sindical en clara medida represiva al 29/2/84 el MTSS se pronunció por el reintegro del compañero.

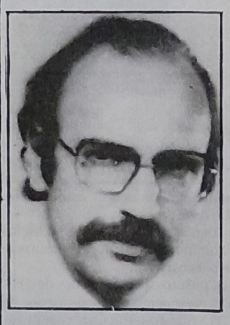

Juan J. SERRES

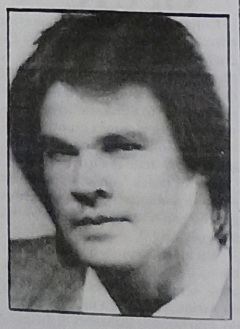

Víctor CHAMORRO

Nombres que defienden un estilo de hacer
RADIO

"DIALOGO ABIERTO"
el periodístico de mayor participación popular.

De lunes a viernes de 8.30 a 11.30 hs.
en CX 40 Radio FENIX 1.330 Kc A.M.

Constituyeron dos nuevos sindicatos

Asociación Laboral de 'La Cigale'

El 28 de febrero pasado, en el local de la calle Batovi 2288, a las 19 y 30 horas, se realizó la Asamblea Constitutiva de la Asociación de Trabajadores de "La Cigale", ATRALAC.

Las autoridades provisorias señalan al respecto que "la constitución de esta nueva Asociación Laboral, es otro ejemplo de la respuesta de la clase trabajadora a las exigencias que plantea la realidad. Significa asumir el compromiso de la defensa irrenunciable de los derechos, conquistas y reivindicaciones de los trabajadores, en el marco de los postulados del 1o. de Mayo.

Queremos que este, nuestro primer paso, sirva de ejemplo y estímulo para que los compañeros de otras empresas logren visualizar la necesidad imperiosa de agremiarse, como única forma de defender nuestros intereses vitales para nosotros y nuestras familias.

Agradecemos a los trabajadores de otros sectores por su consejo, apoyo y experiencia, tan importantes para concretar el sindicato de los trabajadores de Heladerías "La Cigale".

Sindicato de la Fundación de Cultura Universitaria

El pasado jueves, en el local de Río Negro 1210, tuvo lugar la Asamblea Constitutiva de la Asociación Laboral de Empleados de Fundación de Cultura Universitaria (ALEFCU). En la ocasión se aprobaron los estatutos y se designaron las autoridades provisorias.

Represión y despido en Roussell Labour

La Coordinadora del Sindicato del Medicamento y Afines (C-SIMA) denuncia ante la opinión pública, el despido del trabajador Héctor Elbio GARCIA CORUJO, producido el 2 de febrero por decisión de la empresa farmacéutica Roussell Labour.

Héctor García es integrante de la Asociación Laboral de Trabajadores de Roussell, y uno de los primeros gremialistas en su sindicato.

C-SIMA añade que "la empresa es conocida, entre otras cosas, por el ambiente represivo en que deben trabajar sus empleados. El pretexto invocado para intentar justificar el despido, fue la "indisciplina" de Héctor García. Esta se habría manifestado -según el Gerente de Fábrica- en que el trabajador se trasladaba por varias secciones del laboratorio para hablar con los compañeros.

No toma en cuenta la gerencia que el trabajador en cuestión, además de su cargo oficial de "preparador especializado", realizaba por orden de la misma gerencia, tareas de Foguista, Sanitario, Electricista y Ayudante de Depósito, etc., lo cual explica su traslado a otras secciones.

Además, este trabajador durante los años de trabajo en la empresa, nunca recibió ningún tipo de sanción, amonestación o advertencia.

Por todo lo expuesto, la indisciplina aducida para intentar justificar el despido, es simplemente un pretexto para intentar enmascarar el real motivo: su actividad sindical.

En este sentido, la C-SIMA denuncia el grave atropello contra Héctor García, contra la ALTR y contra todo el gremio del medicamento, y se dispone a iniciar una profunda movilización hasta lograr la reposición a su puesto del trabajador afectado, elevando los antecedentes a todas las organizaciones nacionales e internacionales correspondientes".

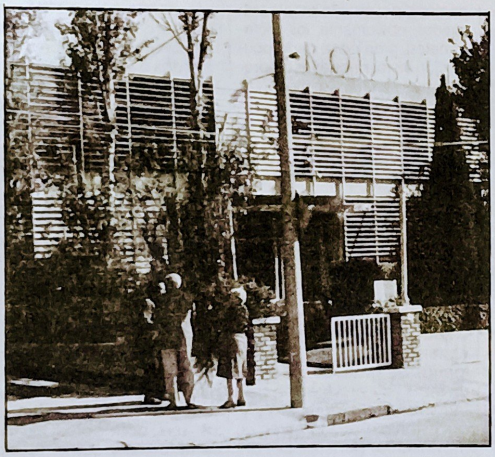

Una protección efectiva contra la discriminación antisindical.

Néstor Cancela

Todos los días en la Asesoría Letrada, vemos concurrir compañeros lesionados en sus Derechos por la represión patronal, a causa de formar o ser dirigentes de Asociaciones Laborales. En pocos terrenos como éste se puede apreciar tan claramente el abuso y la soberbia patronal, alentadas no sólo por 10 años de imposibilidad de actuación legal de los sindicatos, sino también por una legislación claramente antiobrera.

¿Qué defensa tiene frente a esto el trabajador?

Si bien vamos a analizar el problema desde el punto de vista legal, queremos previamente dejar bien en claro que la mejor defensa que puede tener es la **unidad** de su gremio y su firme decisión de no dejarse avasallar por la prepotencia patronal; la unidad y solidaridad es lo que da la fuerza del movimiento sindical y es la mejor arma para frenar esas actitudes.

Desde el punto de vista legal, la principal protección la constituye el fuero sindical, que ya fuera analizado extensamente en las páginas de la Enciclopedia Sindical (1) y que consiste básicamente en la "garantía que se otorga a determinados trabajadores, motivada: en su condición representativa sindical, para no ser despedidos, trasladados ni modificadas sus condiciones de trabajo, sin justa causa", o sea que "el patrono no puede durante el tiempo que indica la ley despedir libremente al trabajador" (2).

La ley 15.137 sobre Asociaciones Laborales -ley antiobrera de cabo a rabo- en una omisión deliberada, no tiene ninguna disposición sobre el fuero sindical, pero éste está igualmente consagrado por los Convenios de la OIT Nos. 87 -sobre libertad sindical- y 98 -sobre derecho de sindicación y negociación colectiva- ratificados ambos por nuestro país por la ley No. 12030, que fuera reglamentada por el decreto No. 687. Los arts. 1o. y 2o. del Convenio 98 establecen que los trabajadores y sus organizaciones deberán ser protegidos contra todo acto que los perjudique: ya sea despido, traslado, descenso de grado, etc, especialmente en el caso del dirigente sindical, que para poder cumplir con su función debe tener la garantía de no ser perjudicado en razón de su legítima militancia sindical. Por ello cualquier medida discriminatoria es ilegal. Pero ¿cuál es la sanción?.

1) Por un lado por vía administrativa ante el Ministerio de Trabajo y Seguridad Social, que puede declarar que esa medida es ilegítima e intimar su reintegro, pero en caso de que la empresa desobedezca, lo cual ocurre con frecuencia, todo se resuelve con una módica multita.

2) Por otro lado por vía judicial. En este caso pueden darse 2 situaciones: a) Que se establezca, además de la indemnización por despido que le corresponda, reclamar daños y perjuicios por despido abusivo, lo que no constituye ninguna solución para el trabajador; b) Que se decrete el reestablecimiento de la situación anterior que poseía el trabajador perseguido por la empresa, y en caso de desobediencia de ésta imponerle el pago de astreintes. ¿Qué son las astreintes? Es una especie de multa diaria en N$ o UR, que se le impone a la empresa, por cada día en que demore en corregir la situación del trabajador.

Esta medida si bien está legalmente prevista (3), y ha sido aplicada en alguna sentencia de los Juzgados Letrados del Trabajo, fue anulada en 2a. instancia por el Tribunal de Apelaciones del Trabajo quien además de dar una fundamentación jurídicamente incorrecta, inclina la balanza indebidamente hacia el lado patronal.

Por ello pensamos que los trabajadores deben ya encarar como un objetivo fundamental de su lucha conquistar un elemento clave: LA INAMOVILIDAD SINDICAL. Esta significa que el **patrono no puede despedir** a trabajadores que sean dirigentes sindicales, con la única excepción de causa muy grave debidamente documentada, previamente establecida y cuya existencia debe ser comprobada antes del despido por la justicia laboral o por la Inspección del Trabajo. Esta garantía debe además perdurar hasta un determinado lapso a partir del momento en que cesen en esas funciones.

Esta protección, además de dar cumplimiento a los preceptos constitucionales que imponen una especial protección al trabajo, es apoyada por el Comité de Libertad Sindical de la OIT que ha estimado que tal garantía es básica para dar cumplimiento al principio de libertad sindical, ya que en caso contrario éste se convierte en letra muerta al arbitrio del patrono.

Debemos señalar que como garantía complementaria en muchos países en los Tribunales del Trabajo hay representación sindical, que permite así una vigilancia estricta en la protección de los derechos de los trabajadores.

Pensamos que un primer paso puede ser exigir -como lo señalara el Dr. Caggiani en el artículo citado- la ratificación por nuestro país de los Convenios Internacionales de la OIT Nos. 135 y 158 sobre representantes de los trabajadores en la empresa y sobre la terminación de la relación de trabajo por iniciativa del empleador.

Claro está que ninguna de estas medidas van a ser regaladas, sino que sólo pueden obtenerse con la lucha sin pausa de la clase obrera, pero son herramientas imprescindibles que se deben conquistar para un movimiento sindical fuerte, y que debemos reclamar ya su establecimiento como una importante bandera de los trabajadores.

1) Ver CONVICCION No. 2, páginas de la Enciclopedia Sindical.
2) Manuel Ossorio Diccionario de Ciencias Jurídicas, Políticas y Sociales voz "Fuero Sindical"
3) Ley No. 14978 del 14-XII-1979.

Represión laboral y sindical en San Francisco

Una etapa de grave tensión atraviesan los trabajadores de San Francisco, debido a la actitud de la patronal contraria a la sindicalización de los empleados. Fueron despedidos seis de ellos, todos dirigentes y la pasada semana otro fue conminado a renunciar.

A esta situación se añade la represión laboral: el personal no se puede movilizar de una sección a otra, recibir ni efectuar llamadas telefónicas. El principal de la firma reunió a los gerentes a efecto de que se impida la reunión del sindicato.

A los vendedores se les redujo la Comisión establecida por Convenio, lo que motivó que los perjudicados entablaran acciones en función de las cuales se les restituyó.

En los próximos días tendrá lugar una audiencia en el Ministerio de Trabajo, con el fin de establecer acuerdos laborales.

Puntualización sindical ante la importación de acero para Paso Severino

Con motivo de la decisión gubernamental de importar el acero necesario para la construcción de la represa de Paso Severino, la Asociación de Trabajadores de INIASA (ATI), puntualizó que:

"1- La industria siderúrgica nacional posee las condiciones técnicas y la mano de obra calificada para producir el acero necesario para dicha obra.

2- En medio de la grave crisis económica que padecemos, cuando los países industrializados (ejemplo EE.UU.), protegen sus fuentes de trabajo, hoy nuestro gobierno abre las puertas a la producción extranjera dejando de lado a los trabajadores uruguayos, a la industria nacional y por ende a los intereses del país.

3- A raíz de las razones antes expuestas, se solicitó entrevistar a los Ministros de Obras Públicas e Industria y Energía, sin haber recibido hasta el momento, contestación de las mismas.

4- De nada sirven las frases bonitas sobre la recuperación económica, o el declarar empresas de interés nacional, si no se apoya el trabajo nacional con hechos concretos".

guambia
cada quince días

Hombre y Sociedad

Subempleo

El subempleo, drama social del Uruguay

Buena parte de la población activa se encuentra hoy desocupada o subocupada. Es la resultante final de una política económica equivocada que, además, fue mantenida con soberbia hasta sus últimas y dramáticas consecuencias.

Los uruguayos hoy, pagamos los errores de una conducción política y económica resuelta a espaldas del pueblo y a costa de ese mismo pueblo.

CONVICCION aborda el tema a través de esta serie de notas y reportajes, con la finalidad de estimular el más amplio debate social.

Generalmente se ha puesto hincapié en la caída del salario real como principal problema que enfrentan los trabajadores uruguayos. Sin embargo, no debemos olvidar que el desempleo y el subempleo también inciden sobre los ingresos de las familias trabajadoras. En este artículo queremos reflexionar sobre este último aspecto.

¿Qué es el subempleo?

Tanto el desempleo como el subempleo son fenómenos que tienen que ver con la subutilización de la fuerza de trabajo en la sociedad. El desempleo se define como aquella parte de la población que sin estar trabajando, busca empleo. El concepto de subempleo es más difícil de precisar. El subempleo está formado por aquella parte de la fuerza de trabajo que está ocupada en actividades que tienen una productividad, o rendimiento, inferior al que potencialmente podría alcanzar en otros puestos de trabajo. Para poder establecer el nivel de subempleo se requiere determinar un nivel normal de rendimiento que demarque la línea que separa el subempleado del plenamente empleado.

Existen varias clases de subempleo. El subempleo "visible" es el que se compone de la fuerza de trabajo que trabaja menos horas que la jornada habitual (por ejemplo menos de 8 horas) o menos días en el mes que los habituales, estando dispuesta a trabajar la jornada entera y la totalidad de los días laborables. La denominación de "visible" proviene de que es fácilmente detectable por las estadísticas sobre ocupación. Pero el grueso del subempleo está en la parte restante: en el subempleo invisible u oculto. Se trata de personas que trabajan jornadas habituales (y, en muchs casos, jornadas aún más extensas) pero que por las características de la actividad que realizan, tienen un rendimiento inferior al que obtendrían si trabajaran en otras actividades. Esto puede deberse a varias razones. En primer lugar, puede tratarse de personas que no encuentran empleo adecuado al grado de calificación que poseen porque no existen suficientes puestos de trabajo para esa calificación. Todos conocemos ejemplos de profesionales, obreros calificados, etc., que desempeñan tareas que nada tienen que ver con su nivel de calificación. Es obvio que un tornero trabajando como peón de albañil produce menos, socialmente hablando, que si se desempeñara como tornero. En segundo lugar, puede tratarse de personas integradas a unidades de producción que por sus características tienen bajos niveles de productividad. En nuestro ejemplo, produce más (por hora trabajada) el mismo tornero en una empresa de gran escala que en un pequeño taller familiar o por su cuenta, siempre desde un punto de vista social. Sin embargo, el ejemplo típico de esta segunda clase de subempleo está constituido por los vendedores ambulantes y, en la zona rural, por la pequeña explotación familiar (minifundio).

Lo que determina esos bajos niveles de rendimiento tiene que ver fundamentalmente con la baja disponibilidad de capital (maquinaria, stocks de materias primas, etc.) y la utilización de tecnologías atrasadas, entre otras cosas. Resumiendo, gran parte de los trabajadores autónomos o por cuenta propia (excluidos, obviamente, los profesionales), gran parte de la ocupación en las pequeñas empresas que recurren a mano de obra familiar o contratan escasa mano de obra asalariada, así como la mano de obra ocupada en la agricultura de subsistencia y en el servicio doméstico, está incluida dentro del subempleo oculto.

Tratamos de analizar las causas del subempleo en el Uruguay. Para ello, comencemos con algunas definiciones generales. En toda sociedad (formación social concreta) coexisten varias formas de producción, pero un modo de producción determinado es el dominante y por lo tanto el que imprime el movimiento general de dicha formación. En el caso de Uruguay, el modo de producción dominante es el capitalista, pero coexiste con otras formas de producción subordinadas a él. Ejemplos de estas últimas son las actividades, ya mencionadas, de los trabajadores por cuenta propia, la pequeña producción familiar o con poca mano de obra asalariada, etc.

La relación entre estas formas subordinadas y no típicamente capitalistas de producción y el subempleo podría establecerse de la siguiente forma. La mayor parte del subempleo, aunque no la totalidad, se encuentra dentro de las unidades no típicamente capitalistas. Por otro lado, no todas las unidades no típicamente capitalistas son portadoras de subempleo, aunque sí la mayor parte de ellas. Ya mencionamos el caso de la actividad de los profesionales, la que se realiza en gran medida por cuenta propia (las llamadas "profesiones liberales"). De todos modos, a los efectos de poder determinar cuáles son los factores que gobiernan la evolución del subempleo y cuál es el papel que éste juega en la economía capitalista, es válido asumir la hipótesis de que el sector no típicamente capitalista es el portador del subempleo.

Los estudios sobre subempleo en América Latina se han concentrado principalmente sobre lo que podríamos denominar subempleo generado por razones estructurales, o sea, por la coexistencia en variadas proporciones, de un sector "atrasado" (o no típicamente capitalista) con un sector "moderno" (o típicamente capitalista). Las economías latinoamericanas, así como las economías capitalistas subdesarrolladas en general, se caracterizan por tener una gran "heterogeneidad estructural", esto es, por la coexistencia de sectores productivos de alto rendimiento, utilizadores de tecnologías modernas (los típicamente capitalistas) con sectores productivos de bajo rendimiento que albergan grandes proporciones de la población y que generan importantes "bolsones" de pobreza, tanto rural cuanto urbana. Por ejemplo, en América Latina tenemos, por un lado, los grandes supermercados, y los vendedores ambulantes en la escala opuesta.

La cantidad de subempleo, visto desde esta perspectiva, está determinada fundamentalmente por el ritmo y tipo de desarrollo del sector propiamente capitalista y por el volumen inicial de población inserta en los sectores no típicamente capitalistas. Este último, en el caso de la mayor parte de los países latinoamericanos, es de alta magnitud y se radica, en el comienzo de la expansión del sector propiamente capitalista, en el medio rural. Ese origen rural se explica por la inserción de nuestras economías en el mundo capitalista durante la fase colonial: exportadoras de materias primas y alimentos. Con el desarrollo de los sectores propiamente capitalistas se produce la urbanización y la destrucción parcial de formas no típicamente capitalistas en el campo, generando espacios para la aparición y desarrollo de formas no típicamente capitalistas en el medio urbano. La tendencia del subempleo en América Latina en las últimas décadas ha sido que el grueso del subempleo originariamente asentado en el medio rural, pasara a convertirse, en proporciones mayores, en subempleo urbano.

En el caso de Uruguay, los bajos requisitos de mano de obra de sus productos tradicionales de exportación (carnes, cueros y lanas) obtenidos en la ganadería extensiva, determinaron que una baja proporción de mano

de obra fuera absorbida por las actividades rurales, ya desde antes del comienzo del desarrollo de los sectores típicamente capitalistas a fines del siglo pasado. Por ello, Uruguay tuvo una evolución peculiar del subempleo, al no tener grandes contingentes de población en el medio rural. En términos comparativos, Uruguay es uno de los países con menor subempleo en América Latina. Estudios del Programa Regional para el Empleo para América Latina y el Caribe (PREALC) estiman el nivel de subempleo en un 27% de la población activa en 1980 (en 1950 era de 19%), mientras que para la región en su conjunto ese porcentaje se eleva al 42% en 1980 (46% en 1950). Nuestro país, conjuntamente con Argentina, es el que tiene el menor porcentaje de subempleo en la región, debido a las peculiaridades anteriormente señaladas.

Aparte de esas razones estructurales que explican el volumen de subempleo, se encuentran las razones coyunturales, vinculadas a los movimientos de expansión y recesión económica que sufren habitualmente las economías capitalistas. Es obvio que en momentos de recesión como los que atraviesa la economía uruguaya desde hace tres años, se produce una expulsión de fuerza de trabajo en los sectores típicamente capitalistas. La recesión aumenta el desempleo, pero también obliga a que muchos trabajadores busquen refugio en actividades informales, pertenecientes al sector no típicamente capitalista, engrosando las filas de los subempleados. Este subempleo coyuntural tiene origen en ese retroceso de la actividad económica y desaparece una vez que se retoma el ritmo de crecimiento económico.

Subempleo y nivel de salarios

Existen interpretaciones que afirman que la existencia de esa heterogeneidad estructural que mencionábamos, ejerce una presión hacia abajo en el nivel de salarios. La existencia de grandes excedentes de población radicada en actividades que rinden bajos ingresos, característica de las economías subdesarrolladas, genera una gran disponibilidad de mano de obra y presiona hacia abajo los salarios en el sector capitalista. Esto conformaría un tipo peculiar de desarrollo capitalista en esas economías, distinto al que se observó en los países hoy desarrollados. El sector típicamente capitalista se aprovecharía de esta caraterística de nuestras economías, lo que le permitiría un mayor grado de explotación de la fuerza de trabajo. Incluso esos menores salarios posibilitarían la transferencia de excedentes hacia afuera de la región, hacia los países desarrollados, al permitir la producción de bienes a precios más bajos. La presencia de un sector atrasado sería condición necesaria y factor de dinamismo del sector capitalista.

Otros autores recientemente han discutido esa interpretación, negando la supuesta necesidad de que exista esa presión hacia abajo en los salarios para que prospere el sector propiamente capitalista en nuestra región. Cuestionan la supuesta permanencia y reproducción de las formas no típicamente capitalistas. Pero uno de los elementos fundamentales que trae esta revisión es que el propio desarrollo del sector capitalista genera la concentración de grandes masas de trabajadores urbanos los cuales al sindicalizarse pueden interponer barreras de contención a la presión que la masa de subempleados genera sobre el nivel de salarios. De esta forma, el salario no estaría determinado únicamente por el nivel de desempleo y subempleo, como en la primera interpretación, sino que entrarían en juego factores socio-políticos (la fuerza sindical, la política salarial del gobierno, etc.).

Políticas para el subempleo

Podría decirse que una parte del subempleo y del desempleo se deben a razones coyunturales, explicadas por la recesión económica. Esta porción se reduciría con medidas generales que estimularan la reactivación y, en particular, la reactivación de sectores altamente generadores de empleo (como la construcción).

Sin embargo, existe una proporción del desempleo y del subempleo que se debe a causas más profundas, estructurales, relacionadas con el tipo de desarrollo económico, con la distribución sectorial de la acumulación de capital. El cambio del tipo de desarrollo que podría resolver este aspecto exige diferentes relaciones entre los distintos grupos sociales; en definitiva, una nueva sociedad.

ESECU

Algunos lineamientos de Políticas Específicas

Jorge Notaro, Investigador del CIEDUR

Una de las lecciones más claras que ofrece la experiencia latinoamericana de las últimas tres décadas, es que el crecimiento de la producción y el aumento de la inversión no resuelven en forma automática los problemas de empleo y de distribución del ingreso. A vía de ejemplo, si se quiere que los salarios aumenten cuando lo hace la productividad del trabajo , es necesario establecer comisiones que midan los cambios en la productividad y fijen los aumentos de salarios correspondientes, con participación de las organizaciones sindicales.

Lo mismo ocurre con los diversos problemas de empleo, ya sea el desempleo o el subempleo, y en este segundo caso, urbano o rural, visible, o invisible. Cada uno de los componentes de esos graves problemas de empleo que tienen los países latinoamericanos requieren de políticas específicas, que tengan en cuenta las particularidades de cada aspecto del problema, de cada país, en cada circunstancia. El tema ha sido objeto de numerosos estudios, en particular, por el Proyecto Regional de Empleo para América Latina y el Caribe (PREALC) pero lamentablemente esos documentos están proscriptos en las bibliografías universitarias.

En la situación actual de nuestro país podemos considerar a vía de ejemplo algunos aspectos del problema y algunos lineamientos de políticas específicas.

En primer lugar, lo que podríamos llamar el subempleo visible urbano. Se trata de la situación de los trabajadores de las ciudades que trabajan menos horas diarias o semanales, de las que desearían trabajar. Es un fenómeno que forma parte de los impactos de la recesión sobre el nivel de empleo, y que se puede enfrentar con instrumentos que dan resultados en plazos muy cortos.

Una forma sencilla de combatir este tipo de subempleo, en las condiciones particulares de nuestro país, es promover la construcción de viviendas por ayuda mutua. El tiempo que los trabajadores no pueden utilizar en sus actividades habituales se canalizaría así en la producción de viviendas que satisfacen una necesidad básica.

Sería necesario financiar la compra de material, mediante líneas de crédito adecuadas. Esto a su vez mejora el nivel de empleo en las actividades proveedoras de materiales de construcción que tienen una alta proporción de materias primas nacionales.

En un plano más general, se trata de aumentar la demanda y asignar recursos en aquellas actividades que están en condiciones de dar más oportunidades de trabajo, por disponer de capacidad de producción ociosa. Los instrumentos más adecuados son el crédito y el gasto público, administrados selectivamente para dirigirlos hacia objetivos de empleo.

Más complejo es el problema del subempleo invisible, que incluye a trabajadores que desarrollan una actividad de un número de horas normal o aún superior a lo normal, pero con baja productividad y bajos ingresos. Los ejemplos más característicos de esta situación son los vendedores ambulantes y los productores rurales minifundistas. Estas formas de subempleo requieren para su superación una acción más intensa y un plazo más largo. Pueden exigir la modificación del modelo económico global, en la situación del país, a través de un mayor énfasis en la producción para el mercado interno y una mejor distribución del ingreso.

El Subempleo, problema estructural

Walter Canela, Investigador del CLAEH

Es claro que el subempleo es un problema. Pero no es un problema de ahora, ni tampoco es exclusivo de Uruguay. EL PREALC (programa de la OIT) ha destinado buena parte de su producción al estudio de este problema, el cual, según esos estudios, afecta a más de la tercera parte de la fuerza de trabajo de América Latina. En nuestro país, las mediciones de PREALC indican cifras de subempleo que varían entre el 26 y el 30 por ciento para principios de los 70.

El subempleo aparece bajo varias formas: jornadas incompletas; semanas de menos días; desempeño de tareas de productividad inferior a la potencial del trabajador; actividades independientes "redundantes", etc. Pero, en todo caso, se traduce para el trabajador en un ingreso inferior al que su capacidad potencial le otorgaría de aplicarse correctamente. En una palabra: el país está desperdiciando potencial y el que lo paga es el trabajador.

Las políticas específicas dependen, entonces del tipo de subempleo de que se trata. Pero esas políticas deberían encuadrarse en un marco más general, que tenga en cuenta la raíz estructural del problema.

Podría pensarse, por ejemplo, en medidas que favorezcan la ocupación permanente de cada trabajador subempleado. Pero si no se atacan las raíces del problema, en poco tiempo, la eliminación del subempleo de unos se traduciría en el desempleo de otros. Podría pensarse, también, en un aumento global de la inversión, pero si no se tiene en cuenta las características de la fuerza de trabajo, eso puede provocar aumentos de salarios en unas categorías y desempleo en otras. Podría pensarse, en fin, en políticas salariales para mitigar el efecto del subempleo sobre el ingreso de los subempleados, pero buena parte de los mismos no están integrados al "mercado de trabajo" como asalariados.

En resumen creo que el subempleo es un problema estructural, como el desempleo. Es decir, es otra manifestación de la ineficiencia de las estructuras económicas capitalistas y dependientes del país para asegurar el sustento a todos los que tienen su esfuerzo para aportar.

Un programa de emergencia debería atacar este problema; fundamentalmente con programas de inversión adecuadamente planificados y con políticas de ingresos específicas. Pero, simultáneamente, se requiere una transformación sustancial de las estructuras agrarias e industriales del país. Y eso no lo hace el gobierno con leyes y decretos ni se consigue de un día para otro. Se requiere una movilización social permanente y organizada para lograrlo.

Una nueva orientación para la Política económica

Luis Macadar, Investigador del CINVE

El subempleo junto con el desempleo abierto, determinan el nivel de subutilización de la fuerza de trabajo, es decir, el grado en que un país desaprovecha el potencial productivo de sus recursos humanos. En un caso (desempleo abierto) el desaprovechamiento es total; en el otro (subempleo) sólo es parcial.

Si observamos este fenómeno a lo largo de los últimos 30 años, podremos apreciar que el subempleo ha sido tan importante como el desempleo abierto, ya que cada uno explica aproximadamente la mitad de la subutilización de la fuerza de trabajo en Uruguay.

Ahora bien, refiriéndonos exclusivamente al subempleo, en nuestro país deben destacarse tres formas principales. Primero, el desaprovechamiento que se origina en una menor jornada de trabajo (menos horas por día, menos días por semana). Segundo, la subocupación de mano de obra no calificada que se alimenta por dos vías. Una, a través de las migraciones desde el campo a la ciudad y que convierte a los desocupados por la agricultura tradicional en subempleados en actividades urbanas de baja productividad. La otra, originada en la pérdida de empleos en los sectores urbanos y que obliga a los trabajadores a buscar refugio en actividades de menor productividad. En tercer término, el subempleo generado por la sobrecalificación, fenómeno característico de Uruguay. En este último caso, la falta de dinamismo de la economía, verificada a lo largo de varias décadas de estancamiento productivo, ha provocado un desajuste entre el nivel de capacitación de la fuerza de trabajo y la aptitud del sistema para absorberla en actividades con elevados requerimientos de conocimientos. Esta forma de subempleo afecta tanto a profesionales y técnicos especializados como a operarios altamente capacitados. Este desajuste ha sido uno de los factores primordiales -entre otros- que explican la ingente emigración de uruguayos de los últimos años.

En la actualidad, la recesión que vive el país ha provocado un aumento significativo del desempleo abierto. Pero también se ha visto agravado el subempleo, especialmente bajo las dos primeras formas distinguidas anteriormente. No obstante, debería admitirse que la importancia del primero excede largamente la de las segundas.

Según estas mismas ideas, en una economía de las características de la uruguaya, la resolución del subempleo pasa necesariamente por una disminución de las actuales tasas de desempleo. En consecuencia una reactivación económica con fuerte énfasis en la generación de empleos, constituye la orientación central que debería guiar a la política económica. No son necesarias políticas específicas para reducir los niveles de subempleo de la mano de obra no calificada. Sí son imprescindibles y urgentes las medidas dirigidas a sacar a la economía de la actual fase recesiva impuesta por el ajuste interno acordado con el FMI y reinsertarla en un proceso de crecimiento sostenido a largo plazo.

Lo anterior, sin embargo, no alcanzaría para resolver el subempleo por sobrecalificación de la fuerza de trabajo. En este caso sería indispensable corregir el patrón de crecimiento que rigió en los años recientes. Constituye pues una tarea de largo plazo, que pasa por una transformación de la estructura productiva que conlleva al desarrollo de actividades productivas capaces de absorber el enorme potencial humano de la población uruguaya.

Subempleo en Uruguay: un enfoque sociológico

El de Uruguay es un "fenómeno atípico en las sociedades latinoamericanas y subdesarrolladas" en materia de subocupación, declaró a CONVICCION el sociólogo César Aguiar, en entrevista exclusiva que reproducimos a continuación

- ¿Qué importancia le asignaría Ud. al subempleo en las sociedades latinoamericanas.?

- Es indudable que en América Latina y en el conjunto de las sociedades del Tercer Mundo, el subempleo tiene gran envergadura. Y eso se da en las tres formas básicas de subempleo: subempleo por horas de trabajo, en el sentido de que la gente trabaja mucho menos horas de las que estaría dispuesta a trabajar, o subempleo por productividad, en el sentido de que la gente, aun cuando trabaja todo el tiempo que desea, lo hace en empleos de productividad muy baja y el valor que agrega al producto de la sociedad es muy pequeño; y en tercer lugar, subempleo por ingresos, que se da cuando la gente trabaja 8 horas, eventualmente en condiciones de productividad adecuada, pero recibe un ingreso que no alcanza a satisfacer sus necesidades básicas. En cualquiera de estos tres tipos, el subempleo es un fenómeno generalizado en el Tercer Mundo.

Pero también hay muchos cambios. Las sociedades en 20 años han cambiado inmensamente. Cuando uno relee algunos trabajos de principios de la década de los 60, que hablaban de la incapacidad de las sociedades subdesarrolladas para incrementar su empleo, piensa que esas afirmaciones deberían relativizarse. El empleo ha crecido mucho, aunque no ha alcanzado a resolver el problema del desempleo creciente y del subempleo. También han crecido la productividad y los ingresos, pero lo que ocurre es que la población crece en forma mucho más acelerada y las sociedades no alcanzan a satisfacer las necesidades de empleo productivo y las necesidades básicas de sus integrantes.

- En el caso de Uruguay ¿qué importancia tiene el subempleo?

- Paradojalmente, el Uruguay en ese sentido es una sociedad diferente. Lo que no quiere decir que no exista subempleo. Aquí el subempleo tiene reglas de comportamiento diferentes. En la mayoría de las sociedades subdesarrolladas el fenómeno relevante es el excedente de población rural que se traslada a las ciudades en forma masiva, acelerada -la velocidad del traslado es un factor decisivo en la tipificación del fenómeno- Ese excedente genera en las ciudades un fenómeno de oferta sobrante de mano de obra que deprime los salarios y que de alguna manera mantiene a esa inmensa masa de población en condiciones de vida inhumanas.

En el Uruguay, esto no es así, en la medida que no hay un proceso de emigración de mano de obra desde el campo tan importante. Ese proceso se dio en nuestro país lentamente, a lo largo de un siglo, a diferencia de países como Brasil, Colombia o Venezuela, donde ese proceso se dio en diez años o poco más. Eso hace que la mano de obra en Uruguay tenga una mayor estabilidad en el trabajo en términos comparativos con otros países. Uruguay comenzó a expulsar población rural en 1870, y para 1930 ya había expulsado la mayor parte del excedente de población rural. Continuó expulsando mano de obra pero lo hizo en menor ritmo.

- La diferencia, ¿radicaría en que Uruguay comenzó a expulsar mano de obra antes o en que, en realidad, la proporción de la población que estaba asentada en el campo era muy pequeña en relación al total?

- Las dos cosas. Comenzó a expulsar antes porque la propiedad de la tierra se afirmó en 1875. En segundo lugar, Uruguay siempre fue un país con una proporción rural relativamente baja en términos comparativos desde su inicio. Pero hay un tercer factor, aunque no menos importante : la tasa de natalidad, la fecundidad rural es muy baja por las condiciones que genera la ganadería extensiva, en la cual el hombre y la mujer están separados y el niño no tiene un valor económico. La fecundidad rural es muy baja en comparación con la de otras sociedades, donde la mujer y el hombre están juntos y el niño tiene un valor económico. Esos tres factores, fecundidad baja, expulsión temprana y proporción de población rural baja están en la raíz de las peculiaridades de Uruguay. Por ello no hubo un aumento excesivamente grande de la oferta de mano de obra en las ciudades derivado de la migración rural.

En Uruguay, sin embargo, hubo en fenómeno que es bastante diferente a los demás países latinoamericanos, con la excepción quizás de Argentina. En Uruguay la principal reserva de mano de obra es una reserva intradoméstica, interna a los hogares urbanos, no es una reserva indígena no es una reserva agraria. Son mujeres, estudiantes potenciales, jubilados potenciales, etc. Cuando descienden los salarios en Uruguay, aumenta la oferta de mano de obra secundaria. O sea, esa reserva de mano de obra intradoméstica, que no tiene necesidad de emigrar porque ya está en la ciudad, se vuelca al mercado de empleo. Y lo hace por un salario que no es equivalente al salario del jefe del hogar, sino que es un salario que tiende a complementar el ingreso familiar y a mantenerlo al mismo nivel de capacidad de consumo anterior a la reducción de salarios. Esto se dio en 1974-1975 y es posible que esté ocurriendo lo mismo ahora, aunque no hay datos para corroborarlo.

Esta mano de obra secundaria acepta trabajos en condiciones de subempleo por ingreso y aun de subempleo por horas. Es un fenómeno atípico en las sociedades latinoamericanas y subdesarrolladas, donde lo típico es el excedente de mano de obra rural que emigra a la ciudad.

- La proporción de pobreza que existe en el Uruguay, ¿podría atribuirse a fenómenos de subempleo o responde a otro tipo de causas?

- Tendería a pensar que la pobreza tiene otro tipo de causas. Se relaciona con la limitada capacidad de la sociedad uruguaya para expandir el empleo y los ingresos de modo de satisfacer las necesidades básicas. En particular, creo que el modelo de desarrollo uruguayo en sus formas alternativas en los últimos 40 años, no sólo el de estos últimos 10 años de modelo autoritario, tiene dos constantes. La primera es una devaluación del trabajo. Particular importancia tienen la devaluación del trabajo pasado, que es la pérdida de poder adquisitivo de las jubilaciones, y la devaluación del trabajo calificado. Esto, por razones que no podemos analizar ahora, es porque la sociedad uruguaya no tiene capacidad para aumentar su producción y los ingresos de su población y para seguir funcionando de algunas forma, deprime la retribución del trabajo.

El segundo factor, ligado con el anterior, es la tendencia de la sociedad uruguaya a reducir su población, de varias maneras: reduciendo la natalidad, reduciendo la esperanza de vida en las edades más altas, expulsando población y disminuyendo su capacidad de retención de inmigrantes.

La pobreza en Uruguay tiene que ver con esos fenómenos. Por supuesto, el subempleo es una consecuencia de todo este proceso y va ligado con la pobreza pero no es una causa. Ambos son consecuencia de un proceso mas general.

- Cuando un trabajador entra en el circuito del subempleo, ¿esa situación tiende a reproducirse?. ¿De qué depende la posibilidad de salir de esa situación?

En Uruguay se sabe poco sobre ese tema. En todos los países del mundo lo que ocurre es que los sectores subempleados se fragmentan en aquellos qué permanecen en condición de subempleo y en áquellos otros en que, por el contrario, el subempleo es una primera fase a través de la cual luego se pasa a mecanismos de empleo formal cuando aumenta la edad y la educación: En Uruguay, en la medida que no cambia la situación estructural que señalé antes, probablemente aunque un trabajador subempleado aumente de edad y pase a una condición de empleo, otro trabajador lo substituirá en el subempleo, es decir, se repondría la proporción de mano de obra subempleada.

- ¿Sobre qué otros temas referidos al subempleo se conoce poco de la realidad uruguaya?

- Un tema muy grande y del cual tampoco hay estudios completos es el papel del sistema de partidos, el sistema de clientelas y del Estado uruguayo en la absorción de subempleo y el empleo público. No tengo dudas de que por productividad el empleo público esta en condiciones de subempleo.

Pero entre el problema del subempleo y el problema del desempleo abierto, es claro que en Uruguay es más grave este último. En otros países, con el volumen de subempleo y de mano de obra secundaria que tienen es prioritario el tema del subempleo. En Uruguay lo prioritario es el tema del desempleo.

Laberinto verbal o un delicioso diálogo de sordos

Teatro del Centro Comedia de Alan Ayckbourn; traducc. de Edison de León: Direcc. de Jorge Denevi; escenografía de Carlos Pirelli; apunte y traspunte, Walter Cavallo; sonido, Nelly Franca; utilería, María Azaian; luces, Juan Ferreira; realización escenográfica, Héctor Diana. Con Alberto Arteaga, Araceli Prieto, Enrique Martínez Pazos; y Beatriz Massons.-

El título original de la obra es "Relatively Speaking", es decir una relativa conversación, algo que se le parece, un diálogo de sordos en que cada personaje sabe de qué está hablando, deja de saberlo, y no entiende de qué hablan los demás o sólo imagina entenderlo. Todo esto provocado por una serie de malentendidos que se van complicando con gracia torrencial hasta el desenlace o remate burlón, ya que si bien el público cree saber contestar a la pregunta: ¿De quién son las pantuflas?, estas equívocas pantuflas nos reservan una sorpresa en la peripecia final.

Como en "¿Quién teme a Virginia Woolf", la acción se desenvuelve en virtud de gracias y desgracias de dos parejas. Aquí una de jóvenes amantes y otra de maduros cónyuges. Pero mientras la pieza de Albee se aventura por sordideces y sadismos, la de Ayckbourn pasa como gato entre botellas por las miserias de la infidelidad, convirtiéndolas en trucos verbales y visuales que provocan muchas risas, sin abandonar sin embargo la veta subyacente de crueldad que es la materia prima de todo humor y que parece atreverse a aflorar en el diálogo, casi a ras de la verdad, sin que llegue a comprometer -no obstante- la atmósfera de juego y fuego de artificio de la comedia.

Hay obras cuyo mérito es escaso, pero de argumento absorbente. Con "Pantuflas" ocurre al revés: un argumento muy conocido, -el de las infidelidades amorosas y conyugales-, es convertido en un espectáculo de teatralidad deliciosa, por obra y conjuro de tres elementos: el ingenio verbal, la estructuración de las situaciones y el movimiento escénico. El verbal es la franca superación de la prueba de fuego de los malentendidos, que tan a menudo son forzados y falsos, y que aquí se mantienen, con fluidez y espontánea verosimilitud. La cuidadosa estructuración nos da la puntual presentación de las parejas: la joven, que plantea, en torno de las inquietantes pantuflas, un conflicto de celos y simulaciones sostenido por el candor y la sofocada suspicacia de Tom y por la astucia y tierna frescura de Ginny. Luego la aparición de la segunda pareja, la madura, donde las relaciones matrimoniales, deterioradas por la rutina y la incomunicación, logran emerger de un diálogo francamente divertido y elástico. El encuentro sucesivo y por fin simultáneo de los cuatro personajes desencadena el

climax de humor, que crece ritmo sincopado, subrayado por la música de estruendo frívolo y sentimental, y creando una parodia de juego de locos, de irresistible absurdo. Dentro de la ficción hay un desdoblamiento de ficciones secundarias, voluntarias e involuntarias, provocadas por los engaños cruzados de ambas parejas: Ginny atrapada por su infidelidad y a la vez por su amor a Tom, es llevada a representar sin querer el papel de hija de Philip, éste el de padre de su amante, Tom el de yerno de su rival, y Sheila el de supuesta madre de Ginny y el de esposa infiel y descarada. Mantener estos desdoblamientos fingidos o inconscientes es el reto risueño de la obra.

Estamos lejos de la esgrima poética de Wilde, de la pasión moral de Shaw o de la fantasía irónica de Coward, pero el resultado general es encantador y permanece dentro de la tradición inglesa del humor fino, con su elegancia verbal, sus hipocresías displicentes y sus frivolizados tormentos.

La dirección de Denevi crea un equilibrio ejemplar entre la ligereza del texto y el movimiento escénico. El teatro de "arena" o circo ya de por sí logra la intimidad de público y actores que permite valorar los matices de voz y los faciales, y sin embargo hace aún más firme la mágica separación realidad-ficción. Pero esto es enriquecido agudamente con las constantes salidas y entradas por cuatro esquinas, inventándole una amplitud ideal al área escénica. Colabora por supuesto el "black-out" (oscurecimiento) para disolver las fronteras de lugar y tiempo. Denevi arma la comedia fina con movimientos de ballet, ritmo de vaudeville, crescendos sutiles de la gracia a la acidez, manteniendo el texto a un nivel constante de agilidad y eficacia con la distribución geométrica de los personajes y el casi ingrávido manejo de objetos y mobiliario.

La escenografía de Pirelli apoya el juego con sobriedad de materiales que logran el ajuste de atmósfera inglesa de insipidez graciosa: el toque juvenil y bohemio de la alcoba, el confort otoñal y el burgués de la segunda pareja. Ramas estilizadas de árboles rodean el escenario y le conceden una gris custodia de intemporalidad.

Alberto Arteaga sabe sortear a maravilla los escollos de su papel al crear una figura donde el candor no cae en el grotesco, y expresa con su cuerpo la juventud y el dinamismo, los matices de cortedad, duda y asombro, así como con los silencios dúctiles de su rostro. La atractiva Araceli Prieto consigue con éxito y transparencia esa difícil mezcla de inocencia y descaro, de simulación y ternura a que la obliga su personaje. Y están magníficos Martínez Pazos y Beatriz Massons, el primero muy en la "physique du role", con certero equilibrio entre la tipificación del inglés de clase media y marido infiel, y el toque personal distinto que confiere a su creación de simpático zorro. Beatriz Massons nos ofrece una vez más su rostro privilegiado, dócil a los extremos de lo amargo y lo cómico, lo dulce y lo cínico, en el insidioso encanto de su manejo de Sheila, orillando, sin tropezar nunca, la estupidez y la perspicacia.

En síntesis, "Pantuflas" no es una experiencia memorable pero tampoco un pasatiempo olvidable. Como toda comedia es la sonriente visión de una tragedia latente y repetida: la de las sucias delicias y fatales decepciones del amor. Deja alguna huella después de la risa: fisuras por donde se cuelan inocencias resquebrajadas y amarguras de sensual decadencia. Un par de pantuflas que son un divertido peligro, una tristeza hilarante.

Suleika Ibáñez

El Contrato de Candeau

Ante versiones sobre una posible no renovación de contrato al actor Alberto Candeau en la Comedia Nacional y la Escuela de Arte Dramático, el Movimiento Teatral Independiente manifiesta:

1º - su profunda preocupación ante la significativa indefinición oficial al destino de Candeau en dichas instituciones.

2º - su exigencia de una pronta aclaración pública de tal situación.

3º - que el hecho adquiere especial gravedad en tanto afecta a una figura señera del teatro nacional.

4º - su enérgica condena a toda decisión oficial en perjuicio del medio artístico.

5º - que invitamos a adherir a este reclamo a todas la organizaciones (sean culturales, sociales, gremiales o políticas) preocupadas por las constantes agresiones de que es objeto la cultura nacional.

Montevideo, 1º de Marzo de 1984.

Teatro Circular, La Máscara, Teatro de la Candela, Teatro de la Gaviota, Grupo Repertorio, Teatro de Todos, Grupo Ciudad Vieja, Teatro de la Comuna, Grupo Ensayo.

"Corten": Un fascinante fracaso

Teatro Circular. Obra de Anania, Cossa, Lagsner y Griffero. Versión: Curi-Rein. Dirección gral.: Curi. Escenografía: O. Reyno. Vestuario: A. Lons. Luces: Leao. Sonido: Frasca. Con Rodolfo Trambauer, Patricia Yosi, Walter Reyno, Ernesto Clavijo, Ricardo Couto, Luis Vidal, Ana Rincón, Mary Varela, Rosa Baffico, Carlos Frasca, Juan Graña y Walter Etchandy.

Bien dijo Shaw que la crítica "es lo peor que puede haber". Oficio de goce y amor, pero tormento cuando hecha duda y sombra. Aquí hay un enigma: el de la con justicia afamada pareja Curi-Rein al frente de un fascinante fracaso. De un texto equivocado y un pretexto que merecía relumbrar. Y otro enigma sorpresivo: la lluvia de críticas hiperbólicas, lo que nos recuerda demasiado el cuento oriental recogido por Don Juan Manuel: me refiero al "Ejemplo" XXXII, el del traje invisible del rey, al que todos elogian y fingen ver, pues sería confesar deshonra no verlo. Sólo el palafrenero negro del palacio, con tanto candor como falta de prejuicios y compromisos, se atreve a decir que no ve ningún traje y que el rey...¡anda desnudo!

Claro que da dentera no elogiar un producto de Lagsner, Griffero, Cossa y Anania, y que renace de miradas penetrantes y sabias en finuras, como las de Curi y Rein. Pero si quien esto escribe no cree ser dueña de la verdad, ha mirado la obra con los ojos del negro del cuento, y la vio, si no desnuda, en retazos menores.

Buenas intenciones más que resultados

La clave de los enigmas apuntados está en que "Corten" surge de una idea estupenda en la que demasiadas manos en un plato llevan a híbrideces que deterioran los planos positivos de la representación. Porque sólo la mano individual y creadora conduce a la unidad de un texto, a su tersa cohesión.

La intención es subyugante, pero no el resultado. Se quiso condensar en la escena toda la condición humana, de inocencias a miserias, desnudando lacras y candores, heridas y rebeldías, todo ello provocado por el abordaje monstruoso de la ficción a la realidad: invasores escapados de películas que se proyectan en un cine contiguo, conviven de pronto con los espectadores, a su vez actores, en pesadilla intemporal y promiscuidad de espacios. El sótano que los reúne es una pequeña réplica de infierno, una trampa apocalíptica. Subrayada con pasión por una escenografía desolada y sórdida, que extirpa toda huella doméstica, dulce complicidad o abrigada rutina, para confesar con objetos deleznables la antesala de la nada, la soledad agraviante, el inhumano vacío. Y allí repta una visión de pesimismo asfixiante que sugiere que el nazismo y variaciones policiales, la venalidad frívola de ciertas "estrellas", la mascarada hipócrita de religiosidades huecas, la obscecuencia grotesca, el egoísmo hediondo, la estupidez sentimentaloide y la mediania irremediable, son los elementos irreversibles todavía. En ese amasijo de taras y flaquezas reducidas a carne de infierno, se desnuda la imagen del hombre sentenciado por su propia naturaleza, la agobiante visión de un mundo en el que hasta la juventud se vende al conjuro del miedo, convirtiendo el amor en repugnante parodia, en mecánica orgía pública. Sólo rozan la salvación la vejez tierna y sensata de la abuela, símbolo de una época de ideales estilizados, o de una madurez maternal que no quiere saber de nada de conflictos absurdos y sangrientos, pero que es igualmente sacrificada por que no hay lugar para nadie en el territorio de la fuerza, el poder y el cinismo. Apenas quedan, como saldo de ese mundo corrompido y asesinado, la muerte, la locura, y el director implacable e impasible de la sucia comedia humana y sus comparsas gorilescos.

Se buscó un alegato contra la cómoda evasión y la elusión de compromiso de la que el cine sería símbolo: el horror en la pantalla "no es cierto", y no atañe al espectador que come caramelos mientras contempla muerte y destrucción. Por eso era fascinante hacer que el horror abandonara el celuloide para atacar el envilecido espectador y probar que nadie está a salvo, y que la muerte de los otros es nuestra propia muerte.

Pero el alegato no crece ni culmina. Se demora en un "bric-a-brac", un revoltijo de luminosas promesas en embrión, de aciertos aislados en compartimentos estamos. Aun admitida como lenguaje onírico, la trama carece de ese orden del desorden, de esa economía y gobierno interior y exterior, que son leyes irrenunciables del arte. Y el contenido social, que debió herir y exaltar, oscila entre lo débil y lo obvio, con abundosidad de ripios metafóricos.

Casi todo merecía otro destino

Este drama de personajes simbólicos con un pie en la realidad y otro en la ficción, soñando o siendo soñados (o filmados) por alguien (¿un director, un dios, un demonio?) entre imprecisas fronteras oníricas o demenciales, toca el estilo expresionista en tanto "teatro de cerebro" al rescate de los hilos de la vida, en su síntesis humana, en la exploración subjetiva (superconsciente de Stanislavski), en la explotación de sugerencias y en la propaganda social y antibélica. Hay notas de grotesco en la situación excepcional y arbitraria y el relieve de absurdo. Y toques surrealistas en el "método paranoico", simulacros de locura y búsqueda de significados con aparente falta de causas, y en la "bilis negra" del humor. Todo esto hay en "Corten", pero no llega a cristalizar. A pesar de un elenco que, aunque desparejo y sin ajuste, ofrece calidades y restauraciones aisladas, como el judaísmo fatalista y freudiano de Walter Reyno y la lírica y adorable vejez de Rosa Baffico, solitarios ejercicios de memorable virtuosismo escénico, y aun la lograda repulsión histérica de Ana Rincón o la convincente miseria alienada de Carlos Frasca. Pero el abortado texto no pudo ser redimido ni siquiera con la pericia del director en su elástico, acrobático y circense uso del espacio y otras ricas sutilezas, la escenografía magníficamente repelente de O. Reyno, las luces sagaces de Leao en su angustiado vaivén de complicidad tenebrosa a brutal revelación, el vestuario elocuente de A. Lons, el sonido corrosivo, endiablado y heroico de Frasca. En una palabra, casi todo merecía otro destino y fortuna.

Suleika Ibáñez

Aquella prensa obrera del 900 (cuarta nota)

Intentamos bosquejar en la entrega anterior algo de la atmósfera que rodeó a nuestro 900, y por ende a las publicaciones obreras de entonces.

Pero quiza nos faltó aventurarnos un poco más en el entorno social de la época, sus complejos aspectos y su incidencia en la aparición de una prensa obrera. Para ello no recurriremos sólo a reflexiones de nuestra cosecha sino que nos vamos a apoyar en un libro fundamental para conocer a fondo ese período: El Novecientos de Barrán y Nahún, que editado por Banda Oriental hace unos años forma parte de la monumental obra que vienen realizando estos dos historiadores.

Fue un tiempo de grandes cambios para el país, sobre todo en el medio urbano. Ya iniciada unas décadas antes la modernización (incluyendo el alambramiento de los campos y por ende el nacimiento de la estancia como empresa capitalista) y transformada Montevideo en una capital desbordante en una nación pequeña y despoblada. Es conocido el acontecer político, con los gobiernos de Batlle y ese camino que llevó de la guerra de 1904 a la Constitución del 17, con los adelantos y retrocesos inevitables, con el impulso y su freno para utilizar los términos felices que puso en circulación refiriéndose al tema Carlos Real de Azúa. Pero poco o nada sabemos de las costumbres y las grandes mutaciones que estas fueron teniendo.

Era el momento en que se aflojaron completamente aquí los lazos ya tenues de la Iglesia y el Estado. Una tradición racionalista, alimentada y afirmada anteriormente en la prédica del Ateneo, fue desplazando de la vida pública al espiritualismo de raíz católica. A la altura del novecientos sólo quedaba, entre los católicos de renombre de la promoción del "club", Juan Zorrilla de San Martín, quien a pesar de su pública confesión religiosa mantuvo buenas relaciones con Don Pepe y su gobierno.

Y mientras la familia ideológica que él representaba se sumergía en un guetto que sería prolongado, cerrándose al ambiente jacobino exterior, el anticlericalismo se tornaba militante y popular.

En otro orden, pero bastante relacionado con lo anterior, se generalizaba el divorcio y adquiría dimensión legal la protección de la madre soltera, como dos pautas sintomáticas de un giro radical en las costumbres hasta entonces conservadoras del Uruguay. Una clase media pujante y en sostenido crecimiento, apuntalada desde el gobierno por el batllismo, como manera de aspirar con mayores probabilidades al ascenso social, limitaba el número de hijos, dando comienzo a lo que más tarde nos llevaría a ser un país de población envejecida por bajo índice de natalidad.

Era un tiempo de innovaciones bruscas. En él se volvió cotidiana la presencia en las calles del automóvil, se comenzaron a elevar los edificios adoptando la mejora tecnológica del ascensor, el montevideano se fue acostumbrando a la luz eléctrica y al teléfono.

Pero no todas eran bondades. Gran parte de la población habitaba en los populares conventillos (sobre todo inmigrantes recién llegados o gente del interior) en condiciones muy precarias pero que no escandalizaban lo suficiente como para que se buscara una solución. Y en las fábricas, aunque las leyes iban apoyando al menos en lo formal a la clase trabajadora, el patrón era todavía el amo de vidas y haciendas y el obrero dependía de su arbitrariedad. Aquí está, de pronto, el motivante real de la "acción directa" sindical del 900 y de las publicaciones que la apoyaban. Los débiles gremios de aquellos días, tanto en número de miembros -por lo reducido de los talleres industriales- como en experiencia y apoyo a otros sectores sociales, ayudados apenas por un puñado de jóvenes con vocación periodística e intelectual, salían a la palestra a darse a conocer a través de una prensa combativa, algo lírica pero plena de fervor e indignación ante la injusticia.

A.D.M.

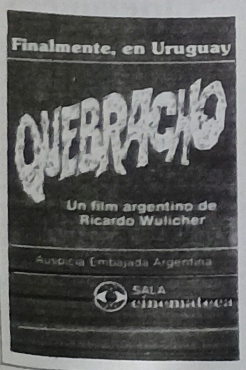

Los estrenos

El corazoncito de la clase obrera: "Insólito destino"

Cualquier historia puede ser verosímil si son verosímiles sus protagonistas. Y el espectador de "Insólito destino" se instala confortablemente en esta narración, a partir de la sólida caracterización de los personajes. Giancarlo Giannini, laburante en la tripulación de un yate de gente rica, miembro fiel del Partido Comunista Italiano, masculla por lo bajo y junta bronca ante los desplantes de las esbeltas rubias tostándose al sol. Particularmente ante la espléndida insolencia de la dueña, Mariangela Melato, quien desde lo empinado de su cuenta bancaria y de su vistosa anatomía, lanza altaneros improperios contra la presunta ordinariez de la clase obrera, cuyas ropas huelen desagradablemente a trabajo y sudor y cuyas maneras ofenden el ocioso buen gusto de los patrones.

No hay en el film caricaturas de las clases altas ni embellecimiento de los pobres. La notable realizadora de "Insólito destino", Lina Wertmüller (bien recordada por "Sette bellezze"), también libretista, no toma partido: deja hacer. Que cada uno se hunda o enaltezca por sus propias razones de clase o su propio ser individual. Y el contrapunto de la taladrante vocinglería atiplada de la Melato con la sorda marea dialectal de Giannini, que se va elevando hasta estallar, es un esmerado trabajo de relojería y un constante disfrute.

Por caprichosa decisión de la "signora", salen en un bote "la bella" y "la bestia", pero se descompone el motor y quedan a la deriva, en conflictiva convivencia. Es un ensayo general de la peleada soledad en que vivirán cuando logren desembarcar... pero en una isla desierta.

Quizás por un impulso de la memoria afectiva, Lina Wertmüller parece querer recrear, y homenajear, aquella brillante

fórmula hollywoodense de los años 30 y 40, en que dos monstruos sagrados de la interpretación -Katherine Hepburn y Spencer Tracy, Clark Gable y Claudette Colbert- se tiraban con todo, incluidas veloces y certeras líneas de diálogo, al amparo de su señorío de comediantes. Aquí también los afamados intérpretes se arrojan contundentes líneas de diálogo, por lo menos. Pero no en nombre de la sofisticada tilinguería de ciertos estratos de la sociedad norteamericana sino, explícitamente, como singulares personeros de la lucha de clases. Los tiempos cambian en el dorado Hollywood de antaño, el bueno de Frank Capra sermoneaba con los ojos en blanco, pero la tigresa Wertmüller (que ya agrede con tantas consonantes) es una hija del eurocomunismo y las Brigadas Rojas.

En el solitario peñón del Mediterráneo, en efecto, se enfrentan en porfiada lid los vicios, las astucias, la soberbia y el parasitismo de una clase social y el victorioso desquite de la otra. Mientras se saca las ganas a moquete limpio, el proletario le aplica a su arisca compañera, en la diaria necesidad de subsistir, algunas de las odiosas leyes con que los poderosos de este mundo reaseguran su poder, pisándole la cabeza a los demás. Unas lecciones ejemplarizantes de machismo a la italiana y de justicia social que la platea -mayormente machista y sedienta de justicia- celebra como causa propia. Después los contrincantes se enamoran, como en los años 30.

Sagazmente, la Wertmüller muestra paradojas y flagrantes abusos del sistema clasista en que vivimos, pero lo hace en el contexto de su propia comedia, sin pararse en el banquillo de los acusadores ni perder el sonriente control del asunto. No sé si sobra algún mohín embravecido de la estupenda actriz o algún sopapo de los muchos que el napolitano le propina a la milanesa. Ya es bastante hazaña sostener -airosamente- el interés de una película, el 90% de cuyo metraje transcurre en un solo escenario y con sólo dos intérpretes.

En la última secuencia irrumpe gloriosamente, en frenética carrera por los muelles portuarios la gorda que, se adivina, es la esposa "popolare" de Giannini. Casi lo voltea en la euforia del abrazo (lo creía muerto). Es la vuelta al hogar, a la molienda diaria de la familia y el laburo del yate. La pérdida de la gran ilusión. Hasta la gorda se va mascullando improperios (porque se avivó de la aventura del marido) después de darle a éste unos buenos valijazos.

La toma es larga, los personajes chiquitos y el destino insólito.

Hugo Alfaro

¿El que no gana, pierde?

Uno de los temas más recurrentes de la crítica, especializada o no, es el teleteatro.

Los hay argentinos, melancólicos y decadentes; los hay mejicanos, lacrimosos y algo ingenuos; los hay chilenos, Ay! cómo calificarlos!; los hay brasileños, técnicamente perfectos y mucho más cercanos a la realidad y con elencos excepcionales.

DE todos los teleteatros de habla hispana ya hemos comentado en esta misma página más de la cuenta, hoy nos dedicaremos al especimen que nos envían del Norte y que no se le encuadra como teleteatro sino como serial en episodios semanales. Así han llegado Dallas, Hombre rico, hombre pobre, Viñas de Odio, Dinastía, California, etc., etc. Todas dentro de un esquema particular que responde a la mentalidad de los espectadores americanos, dirigida y alimentada bajo el slogan de poder: **"el que no gana, pierde"**. Uds. diran de dónde sale esta perogullada. Claro que el que no gana pierde!!! Sin embargo todos sabemos que no es tan así. A veces el que no gana, **GANA**. El consumismo de las sociedades hiperdesarrolladas han logrado a fuerza de una paciente y consciente (?) labor de convencimiento por medio de la prensa, la televisión, el cine, etc., subvertir los valores de tal forma que la moralidad, la honestidad y aun la utópica felicidad dependen de vencer. Yo preguntaría vencer ¿qué? ¿para qué? En Dinastía, por ejemplo, la apología al poder, al dinero, llega a convertir en héroes a seres execrables que aparecen como elegantes señores torturados por familiares y conocidos que sólo quieren sus bienes materiales y sobre todo **su poder**, único dios (así con minúscula y Uds. comprenderán por qué) que guía sus preces. En California los problemas de alcoba, las traiciones, las mujeres voluptuosas y villanas, son el resultado de la lucha por el poder y el dinero. Dejo constancia que esta última es quizas, de los ejemplos del genero, la más potable por lo medida y por exhibir alguno que otro rasgo de cotidianeidad.

Ninguno muestra problemas económicos, ni está acuciado por las deudas, ni vive perseguido por la desocupación y la carestía. ¿En qué mundo viven? ¿En los EEUU nadie sufre de esos problemas? ¿O es que sólo se nos muestra una cara de la moneda?

Yo creo y no hay que ser muy despierto para darse cuenta, que lo último es la verdad. No interesa mostrar esas facetas. Esos productos están dirigidos a un mundo que **debe ver** esa cara de "conflictos de pasiones", de "ambiciones que matan", que es más redituable e interesante que los habituales problemas que todos tenemos y sufrimos diariamente.

Y volviendo al clásico "mensaje" de ganar o perder, que es algo así como ganar o morir para ellos, analicemos si realmente vale la pena ganar en las condiciones en que se nos plantea la competencia, a través de esas seriales lustrosas y técnicamente impecables que nos hacen añorar, a veces, aquellas películas argentinas de los años 40, tan modositas y pudorosas que planteaban ese mundo de poder y ambición pero "a la criolla".

Además eran más románticas y María Duval era monísima, ¡que también!

Gloria Levy

Háganos caso... (o no)

Cine

Debe ver

"INSOLITO DESTINO", (Italia. Censa). Una metáfora de la lucha de clases, librada en isla desierta por la aristócrata (Mariangela Melato) y el proletario (Giancarlo Giannini). La diversión es permanente y la puntería de los dardos por elevación, casi infalible. Notables los intérpretes, y muy solvente la realización de Lina Wertmüller, que también escribió el libreto y los diálogos.

"NO HABRA MAS PENAS NI OLVIDO", (Argentina. Arizona). La patota sindical peronista impone sus métodos a los "disidentes", en un momento bochornoso de la vida política argentina. Bien narrada cinematográficamente por Héctor Olivera, sobre libro de Osvaldo Soriano, y elenco a sus anchas, presidido por Federico Luppi. Como era inevitable al peronismo le cayó duro, pero la cirujía sin anestesia es siempre dolorosa.

"QUEBRACHO", (Argentina. Cinemateca. Sala "Lorenzo Carnelli"). Una radiografía esclarecedora de los métodos de explotación del imperialismo económico en el norte argentino, desde los años veinte hasta el peronismo. Se le notan esquematismos y envejecimiento estilístico (producida en 1973), pero vale como cine denuncia, y se inscribe en la línea de compromisos con la realidad que postula su realizador (entonces, de 24 años) Ricardo Wullicher. Con Lautaro Murúa, Héctor Alterio, Walter Vidarte, Cipe Lincovsky.

"EN LA SELVA HAY MUCHO. POR HACER", Uruguay. Cinemateca. Sala "L. Carnelli"). Cortometraje de dibujos animados, producidos por el Grupo Experimental de Cine, se exhibe con "Quebracho" y justifica por sí solo el programa.

"BAJO FUEGO" (Inglaterra. Plaza). Inusual honestidad en la cinematografía "del Norte" para narrar los últimos días de Somoza, en la Nicaragua que ya empezaba a ser sandinista. El primer plano lo ocupan tres periodistas extranjeros, con más problemas personales de los aconsejables en ese marco. Pero el planteo político no se va por las ramas, y el medio físico es de impresionante autenticidad latinoamericana. No desentonan como intérpretes Nilk Nolte, Joanna Cassidy y Gene Hackman, pero si como personajes; Jean-Louis Trintignant, en cambio, desentona abierto en ambos rubros. Y es auspicioso el trabajo del para mí desconocido director Roger Spottiswood.

"EL SENTIDO DE LA VIDA", (Inglaterra. Metro). Refrescante irrupción en las pantallas montevideanas de los Monty Python, un grupo de consumados comediantes de la TV y el cine ingleses, pródigos en imaginación creadora y en artillería pesada. Tienen caídas de nivel, incluso alarmantes, pero lo disfrutable cubre con creces cualquier descuento y por momentos sabe ser memorable.

"LA REPUBLICA PERDIDA", (Argentina. Centrocine). Riquísima (y opinable) cabalgata histórica de medio siglo de política argentina, en base a noticieros de época. Apasionante, así sea para discutir.

"LAS HERMANAS ALEMANAS", (Alemania Federal. Liberty). Qué hacer ante una sociedad que radicalmente se rechaza. La respuesta cinematográfica de la directora Margaret Von Trota rebosa seriedad, agudeza y vigor dramático.

"ASIGNATURA PENDIENTE", (España. Cordón). Gran puntería del realizador José Luis Garci para ubicar gente de la segunda edad en un contexto histórico muy preciso (Madrid, 1975, muerte de Franco). La crónica sentimental se impregna de la música y los tópicos de la época, jugando a despertar en cada espectador los resortes de su propia nostalgia. Muy bien José Sacristán ("Nos han robado tantas cosas...") y, en una breve intervención, Héctor Alterio.

Soportará

"CLASE", (EE.UU. de N. América. 18 de Julio y Casablanca). ¿Por qué "No 18"? Los atrevimientos de esta película de matinée resultan hoy familiares a chicos de hasta 14 años. Tiene además tan poca gracia... Jaqueline Bisset también.

"EL DIA DESPUES" (EE.UU. Plaza). Sólo por su valor de advertencia para las grandes masas porque en verosimilitud está lejos de la fuerza y la verdad requeridos.

danza moderna
jazz
gimnasia

Norma Berriolo
Carolina Besuievsky
Helena Rodríguez
Verónica Steffen

Bartolomé Mitre 1330,
2º piso, Apto. 6
lunes a viernes de
10-13 y 16-21
Tel. 91 60 56

Teatro

"Pantuflas", de Ayckbourn, deliciosa comedia muy inglesa, con fina dirección de Denevi. Un ágil pretexto para reír, gracias a la calidad de Beatriz Massons, Alberto Arteaga, Araceli Prieto y Martínez Passos. **Teatro del Centro**. **"Proceso a Juana Azurduy"**, de A. Lizarraga. Lograda evocación de heroicidad muy femenina, muy americana y muy simbólica en la hora actual. Ajustada dirección de Duffau, apasionante trabajo de Nelly Antúnez. **La Máscara**. **"Doña Ramona"** de V. Leites. Nostálgica poesía social, con seductora dirección sinfónica de Curi. Armoniosas interpretaciones de Legarra, Lons, García Vidal, Baranda y Bolani. **Circular, sala 2**.

"Corten", de Ananía, Lagsner, Cossa y Griffero. Talentos disímiles estropean un planteo subyugante que no llega a cuajar. Descuellan elementos solitarios pero excelentes: la escenografía de O. Reyno, las luces de Leao, el sonido de Frasca, la actuación de R. Baffico y W. Reyno. **Circular, sala 1**.

"La República de la calle", de W. Barale. Sutil y esplendorosa dirección de Stella Santos. Evocación de la dictadura del 33 y su réplica de sangre en Baltasar Brum. Don "Florencio" y tres nominaciones. Elenco "Teatro de Todos" y escenografía de Mazza. **Teatro Alianza Francesa**.

CASA DEL TEATRO. 21.30 hs. La Señorita Margarita, de Roberto Athayde
Dir.: P. Pablo Naranjo.
Actúan: P. Pablo Naranjo, Gabriel Valente, Marieruz Díaz.

Televisión

"Agua viva" lunes y jueves en Canal 12. Sí, aunque le parezca mentira recomendamos un teleteatro. Pero es brasileño y sólo por la calidad del elenco vale la pena perder el tiempo. Se estrenó esta semana.

"El Mundo en guerra" Lunes, nunca se sabe a qué hora, pero bien tarde. Canal 10. Estupenda serie de episodios de la II Guerra Mundial. Tiene muchos años pero no le pesan. Excelente para ponernos al día con un tema siempre vigente. Lástima la hora!

Radio

En CX 8 "sarandí".- "En vivo y en directo". Dirección: Neber Araújo. Periodista y periodismo en serio, que en materia política se autocensura demasiado. Esto no excluye notas destacadísimas en otros rubros. Con un excelente panel de colaboradores. Expertos en diversas disciplinas.

En CX 36 "Centenario". "Concierto". Dirección: Ruben Castillo de 15 a 18.30 hs. (alguien no conoce a este conductor?).

Por las dudas alguna referencia a su constante trayectoria: Brillante descubridor de talentos musicales nacionales e internacionales, con pericia, talento, experiencia y amplia "solvencia"...intelectual.

A través de su voz percibimos sus diversos estados anímicos. Los Hombres de Radio, también son permeables por humanos.

En CX 30 "La Radio". "Para abrir la noche". Dirección: Jorge Daniel Díaz de 20.30 a 0.30 hs. - Transforma las horas en minutos (¿exageración?). Diríamos una revelación, que nos desvela. Voz cálida y vital la de un joven conductor, cada día más respetado en su profesión.

- Muy buen criterio en las selección de temas poéticos y musicales. Con la mejor crítica en literatura de estos últimos años. Notas periodísticas certeras y movilizadoras.

Cursos de actualización histórica

El Siglo XX en el Uruguay, en América Latina y en el mundo

Asociación Cristiana de Jóvenes
Iniciación: martes 13 y miércoles 14 de marzo

1) El Uruguay en el Siglo XX - Martes de 19 a 19.50 hrs.

2) América Latina en el Siglo XX - Martes de 20 a 20.50 hrs.

3) El mundo en el Siglo XX - Miércoles de 19 a 19.50 hrs.

4) Los Partidos Políticos en el Uruguay - Miércoles de 20 a 20.50 hrs.

Libros

LA REPUBLICA PERDIDA
por Luis Gregorich
Sudamericana - Planteta.

Un conocido y prestigioso crítico literario, que siempre ha evidenciado particular preocupación por el entorno social que acompaña el surgimieto de las obras, autores o períodos en su ya extendida y rigurosa trayectoria, se arriesga esta vez con la propia realidad socio-política. Interesa, porque está muy relacionado con la película de ese nombre (Gregorich fue libretista de la misma), y también para comprobar -con el eficaz estilo que lo caracteriza, accesible y a la vez agudo y preciso- hasta qué punto este especialista preocupado por el destino de su pueblo y comprometido con él, utiliza sus herramientas críticas para un amplio análisis que abarca desde Irigoyen hasta Videla, sin naufragar en la demanda, logrando un texto digno y muy legible.

HOMENAJE A LOS INDIOS AMERICANOS
por Ernesto Cardenal
Laia de Barcelona

Uno de los libros claves para conocer la hondura y la fuerza poética del autor, en la actualidad Ministro de Cultura de la nueva Nicaragua. Reivindicación de las viejas culturas precolombinas que la conquista liquidó o castró, pero también clamor ante la injusta realidad viva de indoamérica. Escritura elaborada pese a la aparente sencillez, que se presta para la expresión de realidades sociales trascendiendo el individualismo de quien escribe; en el estilo, Cardenal es un ejemplo de buena influencia de ciertas líneas de la poesía norteamericana contemporánea, que él y otros poetas de Centroamérica han adoptado como auténtica y adecuada forma de dar voz a quienes no tienen voz.

A SANGRE FRIA
por Truman Capote
No. 1 del Club Bruguera

Es el texto que inauguró esta colección de la conocida editorial española, que hemos venido recomendando aquí por su precio accesible a los menguados bolsillos uruguayos. Ejemplo de excepción de cómo a partir de una crónica policial -que daba nota del asesinato de toda una familia en un oscuro pueblo de Kansas- se puede construir una novela muy eficaz. Capote, que indudablemente domina a la perfección el oficio de escritor, recrea el episodio y sus consecuencias, basándose en los testimonios de vecinos, policías, abogados, sociólogos y hasta de los mismos autores del hecho (con los que se carteó hasta que fueron ajusticiados), logrando una historia creíble y dinámica, que se proyecta hacia una reflexión sobre las raíces sociales de todo crimen.

LA MUERTE DE ARTEMIO CRUZ
por Carlos Fuentes
No. 13 del Club Bruguera

La mayor novela de este conocido narrador mexicano, que luego derivó por caminos más superficiales aunque de aparente brillo. Cuenta la agonía de un ex-revolucionario de su país, que al pasar de los años fue aplacando sus ansias renovadoras, claudicando luego y participando en los mecanismos de un poder tan explotador e injusto como el del régimen depuesto. El protagonista, rodeado de ávidos herederos que lo odian, rememora el pasado y el proceso sufrido a nivel personal, lo que sirve de pretexto a Fuentes para darnos una valedera metáfora de la historia y el drama de México durante el siglo XX.

INDUCCION COMPLETA
por Alvaro Miranda
Ediciones del Mirador,
Serie Poesía Crítica, 1983.

El autor, además de ser un empecinado y casi solitario editor de poesía de nivel en Montevideo, es un poeta que merece atención. Su búsqueda viene transitando -en varios conjuntos poemáticos anteriores- dos caminos definidos: la preocupación formal, la tentativa de volcar a través del texto un concepto válido que no interfiera lo poético en sí. Estas dos líneas, que ya venían aunándose, aquí confluyen, dando lugar a una propuesta estimulante, que se sostiene en fondo y forma, que deriva con autenticidad y verdad hacia la preocupación social en varios casos.

Apareció "Cinetameca Revista" 40

Acaba de editarse el número 40 de "Cinemateca Revista", una publicación que aspira a reflejar toda la actualidad cinematográfica desde un ángulo exigente y crítico. Esta entrega se detiene particularmente, además en los problemas de nuestra situación cultural, incluye textos sobre la expresión nacional, y traza un balance de la temporada.

¿Cree usted que el fumador es libre? En Uruguay mueren cada día 10 tabacómanos por enfermedades causadas por el tabaquismo. Plan Ma-pá para dejar de fumar, Juan B. Blanco 823 teléfono 70 96 83.

Actividades Culturales

Curso de Literatura e Historia del Arte

La ASOCIACION CRISTIANA DE JOVENES comunica la iniciación de los cursos de Literatura y de Historia del Arte que dictará el Profesor JUAN CARLOS LEGIDO a partir del martes 3 de abril. Los temas del presente año lectivo versarán sobre "El Siglo XX a través de distintos géneros literarios" (Literatura) que se efectuará los días martes de 19 a 20 horas y "Las grandes creaciones artísticas de la historia" (Historia del Arte) los días miércoles de 19 a 20 horas.

Por informes, programas e inscripciones: Asociación Cristiana de Jóvenes, Colonia 1530, Sección Cultura, Piso 7, de 16 a 20 horas.

Taller de Historia

Se inauguró en Montevideo un Taller de Historia a cargo del Profesor Armando Miraldi Lopes y la participación especial de distinguidos profesores invitados.

El programa tentativo (en la medida en que el interés de los participantes determinará las pautas definitivas) comprenderá:

I) Elementos para la comprensión de una "Historia contemporánea de América Latina"

II) El Uruguay de la Modernización (1875-1930).

III) Historia del Movimiento Obrero en el Uruguay.

Por informes dirigirse a: Miguel Barreiro 3236 apto. 401 de lunes a viernes de 18.00 a 21.00 o por teléfono al 79 15 82.

Estados Unidos, su estética y sus artes plásticas

Curso que dictará el Profesor Roberto Balbis en el taller del pintor Nelson Ramos, desde la segunda semana de abril.

En su desarrollo se analizarán, junto al proceso evolutivo de las artes plásticas, otras manifestaciones que influyen sobre ellas, literatura, teatro, cine, arquitectura, fotografía y música, las que al mismo tiempo conforman el hecho cultural norteamericano.

También serán examinadas las causas que determinaran el desplazamiento de Europa, como centro de irradiación plástico-cultural hacia los Estados Unidos, configurando otra manifestación del superdesarrollo.

Las clases de 90 minutos de duración, serán ilustradas con material audiovisual en forma de video-tape, además de proyección de diapositivas.

La información más detallada de estos cursos será suministrada en ESTERO BELLACO 2626, o por el teléfono 70 03 57, de 16 a 20 horas.

Jubilados

por Mem

Cirilo y el negro Juan

por Bodi

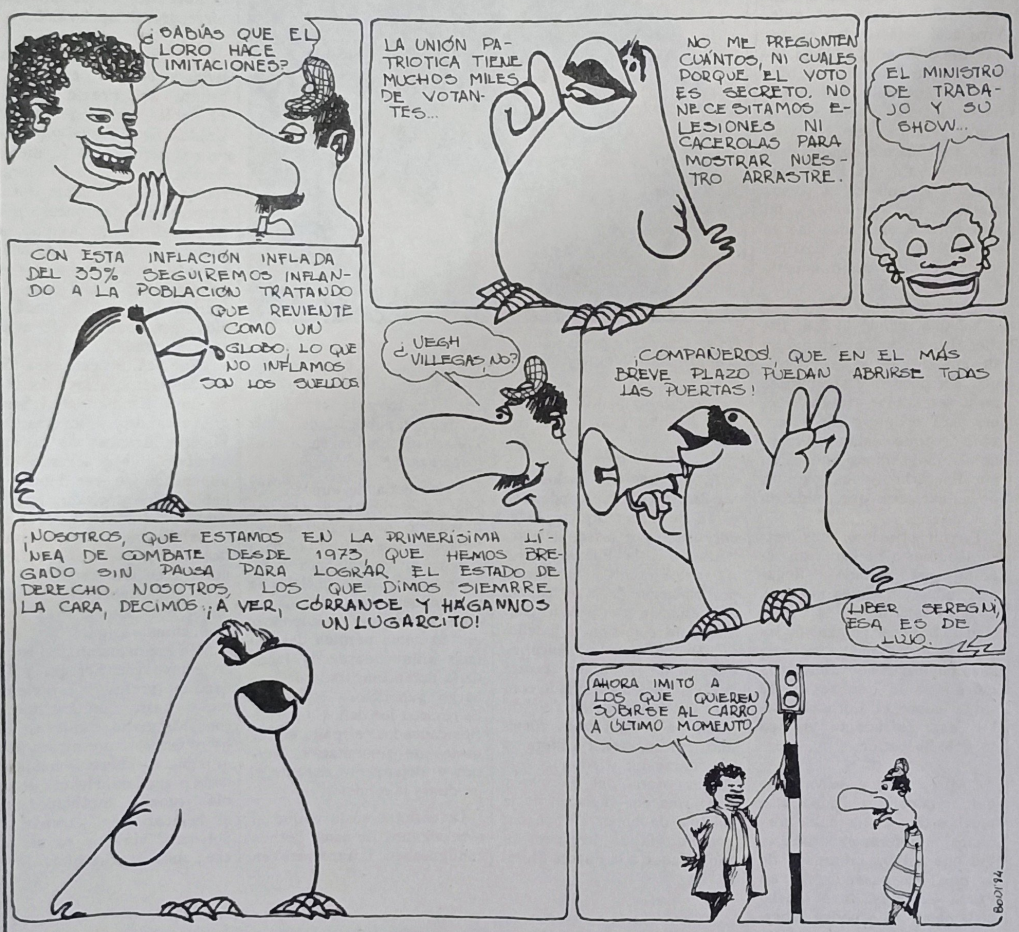

"Para escucharte mejor..."

Si lo mejor del Uruguay, como alguien recientemente dijo, es SU GENTE, (¿y quién lo duda?), lo mejor de nuestra radiotelefonía ha sido y es, la gente de radio que entrega lo mejor de sí: capacidad, inteligencia, comunicatividad e imaginación, para satisfacer NECESIDADES, tanto populares como elitistas.

Todos hemos visto y comprobado, con asombro, cómo los aficionados al Fútbol van al Estadio y pegan su oído a un receptor radial o miran un partido por TV, bajando el sonido y escuchando la trasmisión que del mismo, da su relator favorito!!

Generación tras generación, la auténtica "gente de radio", los creadores sensibles, nos dieron en su momento producciones inolvidables.

Recordamos, porque a partir, creemos, de la actuación de "Pinocho" (o sea, Juan Carlos Mareco) y de los libretos de Wimpi, tuvimos todo un ciclo de humoristas memorables. Luego llegó y pasó la época de los "disjocker's". Y allí también hubo, relevantes personalidades que hicieron algo más que pasar discos, imprimiendo un ritmo y un color inconfundibles a sus espacios sonoros.

El "ser" de nuestras radios, no siempre responde al "deber ser", así como tampoco "la regla confirma la excepción". Pero cada día nos es confirmada la semejanza, entre las llamadas Radios Grandes y la Prensa Grande. Del mismo modo constatamos que de las denominadas Radios Chicas emerge toda la Nueva fuerza, que el pueblo desea ver expresada y trasmitida. Diríamos, que ciertos programas se hacen tan sustanciosos y sabrosos, como los Semanarios y las Revistas de humor. "Los muertos que vos matáis, gozan de Muy Buena Salud" ¡Que notablemente bien aplicado estaría a las ciegas y sordas encuestas del rating!!

Y esas emisoras radiales VIVAS en el mejor sentido de la palabra: son inter-actuantes e inter-receptivas. Como en el Amor, saben Dar y Recibir. Hemos visto en estos últimos años, radios que promueven programas con comunicación real y no metafórica, cultivando, teléfono mediante o no, verdaderas y abundantes amistades y otras, en cambio, que simplemente creen en su éxito basadas hasta hoy día, en pasar los discos más populares del momento. Ahora comprobamos que han "enganchado" con el "Canto Popular" ¡vaya oportunismo! Hasta hace muy poco, en los espacios de "pedidos" se les contestaba a los oyentes que los solicitaban, que no tenían ese "material" en sus discotecas. Hasta en esto, el pueblo ha logrado indicar el camino a los renuentes, y éste sabe muy bien, **quién fué y quiénes** fueron verdaderos pioneros en la difusión de ese "Canto"... y QUE CANTO!! La década de la comunicación entrelíneas y metáforas, la del ingenio y la inteligencia para las más sutiles expresiones y recepciones.

Siguen siendo, quizás siempre lo fueron: los reportajes personales (cuando no media la censura), los sondeos y encuestas, los reportajes callejeros (que más bien se transforman en entretenimientos), las entrevistas y visitas calificadas que llegan a estudios - el sistema más usado en los mejores programas.

Y la dinámica de la prensa, como la de las personas, no es hacer siempre lo mismo, sino crear y renovarse constantemente.

En el correr de marzo y abril, seguramente aparecerán nuevas propuestas y algunas renovaciones de programación, a ellas también, estaremos atentas.

Beatriz Bianchi

Habla la esposa de Carlos Zufriategui

"El les va a poder contar muchas cosas pero yo no quiero..."

"Mire, cuando venga mi marido no hay problemas. El les va a poder contar muchas cosas, pero yo no quiero... No tengo muy buena memoria y me olvido de un montón de cosas. Pero es lógico con todos los problemas que uno tiene... Yo tengo a toda mi familia afuera del país. Vivo acá, sola con mi madre que tiene 90 años. Tengo familiares en España, en México y Venezuela, todos exiliados... Dese cuenta que la única persona que ha visitado a mi marido en todo este tiempo he sido yo. Porque mi marido no conoce ni a sus nietos y, por supuesto, a mi hijo hace 9 años que no lo ve... Pensar que el próximo lunes, el 26, la nietita cumple 4 años..."

— —

Así nos recibió la Sra. Esther Bruera de Zufriategui en su domicilio de la calle Colonia. Un poco molesta porque no se sentía bien arreglada como para recibir gente y otro poco porque estaba pintando —"justo ahora que están por liberarlo"— las paredes de las escaleras que conducen a su casa.

En un principio, nos persignábamos a no hacer un reportaje pero cuando al llegar a la redacción vimos nuestros apuntes cedimos a la tentación de publicar muchas de las cosas que nos dijo, porque en sus palabras se contestaba mucho de lo que se quiere saber sobre el Coronel Carlos César Zufriategui, ante su factible liberación.

— —

"Mire, no se si se va a seguir en la política. Todos estos muchos años no ha tenido contactos, a diferencia de Seregni que estaba informado de lo que iba pasando. El, en Punta Carretas, tuvo mucho aislamiento. Sin poder saber, sin poder leer ni siquiera un libro de historia... Los políticos proscriptos, podían seguir por la radio o los diarios lo que pasaba, podían reunirse aún cuando no podían hablar públicamente. Yo siempre le he contado todo lo que he podido y recordado, pero por supuesto nunca pude llevarle nada escrito. Una vez lo intenté y me costó cuatro meses sin visitas".

"El caso de mi marido es diferente al de Seregni. El tenía más familiares que lo visitaran, estaba muy enterado de todo. Mi marido no, la única que lo ha visitado, he sido yo. A mi hijo, prácticamente lo echaron de la facultad. Estudiaba Ciencias Económicas. Entonces, se fueron para Buenos Aires con la novia y cuando se armó todo el problema con lo de Michelini, buscamos de todas las formas sacarlo de allí. Al final, pudo viajar a España y ahí, tuvo que empezar de cero. No aceptó que lo ayudaran como exiliado. Se tuvo que arreglar solo y eso fue duro..."

El Cnel. Carlos César Zufriategui, podría recuperar su libertad

— —

El Coronel (R) Carlos César Zufriategui fue condenado el 18 de setiembre de 1978, encausado por los delitos de: "Ataque a la Fuerza Material del Ejército y la Marina por violación de la disciplina en situación de peligro mediante la comisión del delito de Desobediencia, Encubrimiento de Atentado contra la Constitución, Atentado contra la Constitución en el grado de conspiración, cometidos en concurrencia fuera de la reiteración; y Ataque a la Fuerza Moral del Ejército y la Marina por violación de la palabra de honor empeñada; y Coautoría de Irrespetuosidad, Ataque a la Fuerza Moral del Ejército y la Marina, e Instigación pública a delinquir y Asonada, todos en concurrencia real".

La condena, le impuso "14 años de penitenciaría con descuento de la preventiva, inhabilitación absoluta para cargos, oficios públicos y derechos políticos y especiales de profesiones comerciales, industriales o académicas por 10 años; pérdida del Estado Militar desde la fecha de la detención, traba de embargo genérico y obligación de resarcir los daños y perjuicios causados, el pago de los gastos de alimentación, vestido y alojamiento durante el proceso y la condena".

La defensa sostuvo que si bien algunos de estos hechos configuraban infracciones en el orden disciplinario militar, carecían de virtualidad jurídica para constituir delitos penales. Y con la firma de su por entonces defensor, el Dr. José Korzeniak —luego sustituido por los Dres. Hugo Batalla y Héctor Clavijo— en octubre del 78 se interpuso un recurso de apelación.

— —

"Mi marido estaba en actividad cuando empezó el asunto del Frente Amplio. El había venido de Estados Unidos. Era Coronel y pidió el retiro, pero no se lo dieron. Recién en 1972 se lo otorgaron. Ya era presidente Bordaberry. Desde entonces, militó en el Frente Amplio. El conocía de toda la vida a Seregni y lo admiraba por su personalidad y sus ideas. Mi marido fue batllista toda la vida, pero batllista de avanzada, entiende..."

"Fue acá, en esta casa que los detuvieron a los tres el 9 de julio. Estaban aquí Seregni, Licandro y mi marido. Vinieron después de la manifestación. Me acuerdo que mi marido en ese momento había salido y vio que habían venido a detenerlos, pero de todas formas volvió y prácticamente se entregó... Después, creo que estuvo en el 1ero. de Caballería... pero mejor, que todo eso se lo cuente él, cuando salga..."

"En ese momento, mi esposo estuvo con Seregni y Licandro presos. Estuvieron juntos hasta que los liberaron. Mi marido salió en febrero del 74 y por meses permaneció con libertad condicionada o algo así. Hasta que un día, cuando estábamos en el balneario en "Lomas de Solymar" vinieron en un coche unos muchachitos jóvenes, vestidos de particular y lo llevaron. Después, apareció en Minas. Y de allí, lo trasladaron a la Cárcel Central, donde estaban los otros compañeros detenidos".

"Fue en 1977 que los separan en dos grupos y a mi marido y otros siete los ponen en el Penal de Punta Carretas... Con él estuvieron Rodríguez, Dutra, Aguerre, Petrídes, Sena, Castelgrande y Cabán, hasta ahora".

— —

El Cnel. Carlos Zufriategui tiene hoy 64 años de edad. Nació el 3 de julio de 1919. Casado con Esther Bruera, es padre de un hijo, Alberto y dos nietos.

Ingresó a la Escuela Militar y en 1940 egresa como Alférez. En 1961 asciende a Coronel y entre 1966 y 1968, cumple funciones como asesor del Colegio Interamericano de Defensa.

El 26 de octubre de 1972 pasó a situación de retiro, por resolución N° 5.758, según consta en el Boletín del Ministerio de Defensa N° 6592 del 31 de octubre de ese año.

El 9 de julio de 1973 fue detenido junto a los Grales. Líber Seregni y Víctor Licandro en su domicilio.

— —

"El ahora anda muy preocupado, no tanto por lo que va a pasar cuando salga, sino por los otros, los que quedan adentro. El quería que salieran todos, o ser el último en salir. El es el mayor de todo el grupo...".

"No sé si va a seguir en el Frente Amplio, ni si va a hacer política... El quiere mirar cómo están las cosas primero. El quiere juntarse primero con Seregni, con Licandro, con Crottogini, con Alba Roballo, con Batalla, con toda la gente con quien trabajó. También con Bottinelli... Para que le digan cómo está todo y saber bien cómo están ahora las cosas".

"El lo que quiere es salir. Después verá qué es lo que pasa. Cada uno es un caso distinto, con distintos problemas personales y familiares. No es lo mismo Seregni que Licandro, o mi marido".

"Hace 20 días tuvo un ataque al hígado que me preocupó mucho. El no siempre anduvo bien de salud. La última vez que lo vi, el jueves pasado, estaba más repuesto. Lo que pasa es que tiene 64 años, no es un chiquilín..."

"Lo primero que quiere hacer, es reunirse con la familia. Si puede, viajar a España, o si no poder reunirse con ellos de algún modo. A los nietos los conoce por fotografías y todavía, hubo fotos que las censuraron y no se las dejaron ver... El quiere verlos. A Alberto no lo puede abrazar desde hace nueve años..."

Roger Rodríguez

Carlos Zufriategui (el primero de pie desde la izquierda) y Líber Seregni (tercero de la segunda fila desde la derecha), eran compañeros de armas durante una salida de maniobras en el Ejército.